毛主席語錄

中國人民堅決支持印度支那三國人民和世界各國人民反對美帝及其走狗的革命鬥爭。

Ta-Kung-Pao
342 Hennessy Road
Hong Kong

大公報

督印人費彝民
第二萬四千四百六十八號
地址：香港軒尼詩道三四二號
電話總機：七二八二一一
今日出紙兩大張 零售港幣一毫
香港有利印務有限公司承印

電阮友壽黃晉發主席祝賀解放陣線成立十一周年

毛主席董副主席周總理重申全力援越抗美到底

越南人民同兄弟的老撾人民，柬埔寨人民加強團結，並肩戰鬥，一定能夠「驅逐美帝，推翻偽政權」，實現解放南方，保衛北方，進而和平統一祖國的偉大目標。

【新華社北京十九日電】中國共產黨中央委員會主席毛澤東、中華人民共和國副主席董必武、中華人民共和國國務院總理周恩來，十二月十九日打電報給越南南方民族解放陣線中央委員會主席團主席阮友壽、越南南方共和臨時革命政府主席黃晉發，最熱烈地祝賀越南南方民族解放陣線成立十一周年。電報全文如下：

越南南方

越南南方民族解放陣線中央委員會主席團阮友壽主席，

越南南方共和臨時革命政府黃晉發主席：

在越南南方民族解放陣線成立十一周年的時候，我們代表中國人民、中國共產黨和中國政府，以兄弟般的誠摯感情，向戰鬥在抗美前線的英雄的越南南方人民，表示最熱烈的祝賀。

越南南方民族解放陣線成立以來，高舉抗美救國的大旗，領導越南南方人民，同美國侵略者及其走狗進行英勇頑強、艱苦卓絕的鬥爭，贏得了無數的輝煌勝利，寫下了人民戰爭的壯麗篇章。你們的鬥爭，極大地鼓舞和支持了全世界一切被壓迫民族和被壓迫人民，為反對帝國主義積累了豐富的經驗，樹立了光輝的榜樣。

今天，越南人民在軍事、政治、外交各條戰線上都取得了巨大勝利。美國侵略者及其走狗已經陷入重重的矛盾和深刻的危機。美帝國主義推行的「尼克松主義」和「越南化」計劃正在遭到破產，而且必將徹底破產。越南人民同兄弟的老撾人民、柬埔寨人民加強團結，並肩戰鬥，一定能夠「驅逐美帝，推翻偽政權」，實現解放南方，保衛北方，進而和平統一祖國的偉大目標。

中國人民一貫把越南人民和印度支那各國人民的鬥爭當作自己的鬥爭，把支援越南人民和印度支那各國人民的抗美救國戰爭當作自己應盡的國際主義義務。只要美帝國主義一天不停止侵略，只要越南人民和印度支那各國人民的民族願望一天沒有實現，中國人民就全力支援你們的鬥爭，直到徹底的勝利。

中國共產黨中央委員會主席 毛澤東
中華人民共和國副主席 董必武
中華人民共和國國務院總理 周恩來
一九七一年十二月十九日於北京

美元終於宣告貶值

幅度百分之七點八九 特權地位進一步破產

英鎊法郎對黃金比價不動 日圓對美元升值十六點八八

馬克對美元升值百分之十三點五七 美取消進口附加稅

【本報訊】綜合外電報道：十國財政部長會議在華盛頓開會，就西方貨幣危機問題，十八日達成一項協議，美元對黃金價格從每安士三十五美元增至三十八美元，美元因此而貶值百分之七．八九。

十國財政部長會議發表了一項公報說，作為應付西方貨幣危機一個部分，美國同意取消百分之十的進口附加稅。與此同時，公報要求西德馬克和日本日圓作相應的升值。

十國財長認為使國際貨幣制度更具伸縮性，同意各國貨幣根據新匯率的波動幅度由百分之一擴大到百分之二．二五。

在十國財長會議公報發表之前，美國總統尼克松來到會議場，向各國記者宣佈此一協議。新的貨幣匯率將於本週起生效，與此同時，華盛頓也在十八日晚宣佈，一俟西方貨幣協議實施後，美國在八月十五日訂定的百分之十進口附加稅以及其他保護主義措施將取消。但是有一個未能解決的問題，就是尼克松八月十五日宣佈美元暫停兌換黃金。這個問題將在西方改革全面貨幣制度的基本性更長期的會議上討論。

公報說，絕大多數國家在星期一將關閉外匯市場，暫停交易。

華盛頓也承認：仍然有許多長期的問題須待解決的。解決這些問題即使不用幾年，也要好幾個月之久。

在美國方面，假若在國內以及其他政策上不能取得必要的成就，如美國的長期性的國際收支不平衡也可能成為一個重大問題。

貶值的：美國美元百分之七點八九，意大利里拉百分之一，瑞典克郎百分之一。

不變的：英鎊和法國法郎。

繼續浮動的：加拿大元。

昨天達成的協議，美國作了讓步——美元對黃金貶值百分之七點八九，並立即解除對進口的百分之十的附加稅。美國的九個夥伴國家也相對地接受升值，不貶值或在貿易上的讓步。

預料金融市場關閉[illegible]時，對這項協議將有所反映。各大市場明天都將停市。

由於新比價尚未定，而且獲得各中央銀行的保護，旅客和商家們對於他們手上的馬克、美元、日圓或法郎可以兌換多少，將恢復某種程度的把握。

【美聯社倫敦十九日電】英國政府今天宣佈，按照對美元的新匯率，英鎊值二點六零五七美元。

英鎊前比價為二點四零美元。在國際貨幣危機的解決未達成協議之前，英鎊在浮動市場曾上升到二點五二九三美元。

【美聯社波恩十九日電】西德政府今天宣佈貨幣新匯率。根據新匯率，一美元將值三點二二三西德馬克。

西德政府發言人在記者招待會上說，這相等於馬克對美元升值百分之一三點五七。

西方各國紛紛宣佈貨幣對黃金新比價

瑞士比荷幣升值加元保持浮動

【法新社華盛頓十九日電】「十國集團」財政部長會議昨天已在這裏結束。他們所達成的協議，核心在於調整各國貨幣對黃金的比價。各國貨幣對黃金的新比價如下：

升值的：日本日圓百分之七點六六（對美元比值提高百分之十六．八八），西德馬克百分之四點六一（對美元比值提高百分之十三點五七），瑞士法郎百分之四點六一，比利時法郎百分之二點七六，荷蘭盾百分之二點七六。

李先念李強在京會見阿爾巴尼亞海關團

進行了十分親切友好談話

【新華社北京十九日電】國務院副總理李先念、外貿部副部長李強，今天上午會見了阿爾巴尼亞海關代表團團長、阿爾巴尼亞海關局長艾迪普．丘奇和代表團團員斯皮羅．契爾科、恰齊姆．亞提拉里同志，同他們進行了十分親切友好的談話。

阿爾巴尼亞駐中國大使羅博和大使館經濟參贊貝賀尼參加了會見。

我方參加會見的有關方面負責人和工作人員有：李速慶、朱劍白、羅毅、譚畢斌、范承祚、李輝等。

星洲和馬來西亞幣值對金價不變

【法新社新加坡十九日電】據今天發表的一項官方公報說，美元貶值之後，新加坡叻幣將不升值。

官方公報說，叻幣對黃金的比價將維持現狀，即一叻幣為黃金〇點二九〇二九九公分。也就是現在的一美元相當於二點八一九六叻幣。

叻幣與英鎊的關係也保持不變，即一鎊相當於七點三四六九叻幣。

與此同時，吉隆坡今天宣佈，馬來西亞元對黃金的比價也保持不變。馬來西亞元的含金量以及對美元和英鎊的比值，同新加坡叻幣一樣。

中國蘇丹領導人舉行會談

【新華社北京十八日電】國務院總理周恩來、軍委副主席葉劍英、國務院副總理李先念、外交部代部長姬鵬飛、中國人民解放軍副總參謀長彭紹輝，同蘇丹民主共和國副總統兼國防部長和人民武裝部隊總司令阿巴斯少將、供應部長比拉勒、人民武裝部隊副參謀長拉赫曼少將、國防部政治宣傳局長哈利法少將，在親切友好的氣氛中舉行了會談。

我方參加會談的還有外交部西亞非洲司副司長何英和工作人員李樵、李留根、胡鳳仙。

日圓被迫大幅度升值 日出口將劇減

社會黨指出佐藤又一極大失敗

【法新社東京十九日電】這裏的金融界人士對於日圓升值幅度感到驚愕。這裏的一般人認為日圓升值幅度太大。金融界人士說，首相佐藤任由美國人擺佈。

最大的反對黨社會黨說，這次華盛頓談判的結果，是佐藤政府的極大的失敗。他們說，佐藤政府將要對美國支付[illegible]。

另一反對黨公明黨說，這次升值迫使經濟衰退，是「不惜一切代價爭取輸出」的政策的結果。

商界人士說，這樣巨大幅度的升值可能使出口下降百分之十。

通產省估計，明年的出口只能增加百分之九點九，到達二百五十九億七千萬美元（今年增加百分之一六點六），進口則將增加百分之二二點一，增至二百二十五億美元（今年進口增加不過百分之三點七）。

船運公司就心來年的損失將達一億六千六百萬美元。同時，造船工廠方面相信來年的訂單可能大減，數目將達七億五千萬美元。

【美聯社東京十九日電】據今天估計，日本的大貿易公司，到了一九七二年三月三十一日，現行財政年度結束的時候，將面臨一百五十億日圓（四千七百七十萬美元）的外匯損失。

貿易界人士說，這項損失是美元對日圓，根據十國財長昨天在華盛頓訂出的三零八日圓對一美元的新比價，貶值百分之一六點八八造成的。

貿易界人士說，日圓大幅度升值，使到商人「深感震動」，因為預料日圓升值不會超過百分之十五。

日本貼現率日內將減低

【路透社東京十九日電】日本共同社今天說，日本很可能在本週末以前將官方貼現率降低，降至四點七五。

據社說，政府人士說，這次降低貼現率的辦法是為了防止日圓升值後日本經濟進一步惡化。

共同社說，最後決定預料在星期五（二十四日）將可揭曉。

同時，通產相田中在記者招待會說，日本政府應該考慮將銀行利率減低百分之零點二五以上。

【路透社倫敦十九日電】西方政府和財政界對昨天晚上在華盛頓達成的貨幣調整和美元貶值協議，普遍表示熱烈歡迎。

在華盛頓，美國同意美元貶值百分之七點八九，和金價從三十五美元一安士提高至三十八美元之後，美國總統尼克松判說這是「世界史上一項最重大的貨幣協議」。

本報特稿

美元貶值後的貿易戰

龔耀文

問：美元終於正式貶值了。這一次美元貶值，是隨同某些國家貨幣的升值一起實行的。這件事說明了什麼？

答：這不僅是美元自三十七年前獲得國際貨幣特權地位以來的首次貶值，也是美國國際地位的進一步貶值。

美元呼風喚雨的時代過去，美國對別國頤指氣使的時代過去了。這表示了美國政治、經濟霸權地位急劇衰落，美元特權地位的進一步破產和以美元為支柱的資本主義國際貨幣制度的瓦解。

問：從八月十五日到現在，時間過了四個多月。在這場西方金融貨幣危機中美國原來的期望是什麼呢？

答：尼克松在發表「新經濟政策」時，本來是想用轉嫁危機的辦法，將困難轉移到別人的肩膊上。在貿易戰中，美國徵收了進口附加稅；在貨幣戰中，美國要求其他國家貨幣升值，自己卻拒絕將美元貶值。這一切，在在都表現了無理態度。

問：從現在的結果，回過頭來看美國這幾個月的措施和談判條件，對比如何？

答：對比是很明顯的。美國並沒有達成原有的願望，自己卻因為成了千手所指的對象，而不得不走上了美元貶值之一途。這是美國在這場鬥爭中失敗的一面。

問：其他國家的願望達到了沒有？

答：與美國相對比，則其他國家的幾項要求大致都有了下落。它們要求美元貶值，現在貶了；它們要求美國取消進口附加稅，現在取消了；它們還要求取消美元的特權地位，這一點雖沒有徹底實現，但美元的貶值已經表明它的地位是越來越下降了。

問：美元貶值之後，效果可能如何？

答：對於美國來說，出口貨貨價便宜了一些，別國的進口貨貨價貴了一些，它的對外貿易情況暫時可以多獲得某些迴旋之餘地。大家都知道，美國今年外貿可能出現全年性赤字，這是打破幾十年紀錄的事。

但是，在另一方面，這並不等於就說，西方的貿易戰就會轉為緩和。據說，尼克松之所以最後在阿速爾群島與法國總統蓬皮杜最後達成美元貶值的協議，就是為了與西歐共同市場在明年年初展開進一步的貿易談判。

問：美元貶值之後，香港貨品會遭受什麼問題？

答：香港對美輸出，一向佔出口最大宗，今後港貨輸美貨價會因美元貶值而提高。但是日圓升值，台幣隨同美元貶值，所以還要把這些因素估計在內。在另一方面，紡織品一向是輸美的主要部分，美國雖然取消了進口附加稅，對紡織品的限額卻一仍舊貫。所以，今後還要當心美國對個別商品的限額措施。

問：日圓對美元升值百分之十六點八八，這說明了什麼？

答：佐藤政府曾信誓旦旦，保證日圓對美元升值以百分之十六為限，即由三百六十日圓兌一美元改為三百一十日圓兌一美元。現在的新比價是三百〇八日圓兌一美元，說明了佐藤政府再次向美國的壓力低頭。

問：日圓升值以後，得失如何？

答：日貨出口將因貨價提高而遭遇到困難，但是，日本是資本主義國家第二個最大的資源入口國，它也許可以由於低價收購第一次原料，因而將它的出口損失拉扯過來。但是，盛產原料的第三世界國家是否能容許這樣做是個大問題。

日圓升值，而英鎊法郎未動，今後日本貨將遭遇到英法貨物的新競爭。

問：香港與日本之間的貿易關係呢？

答：鑑港日貨近日已起價，但可能尚未加到本次貨幣調整那樣大的比例，因此可能續有抬價，香港工業所使用的加工原料有三成多來自日本，因此日本貨價一起，香港某些工業也將加重負擔。

問：西方經濟今後前景如何？

答：經過四個月的爭吵，西方各國因為同在一條沉船上，於是獲得了暫時的妥協。但是，這並不是徹底的解決。正如法國經濟專家巴埃夫表示，就算各國達成了諒解，也仍然解救不了危機。貨幣戰暫時得到了平衡，今後一段時期的焦點將是進一步的貿易戰。一九七二年就緊來到了，這個問題就將是一九七二年的新課題。由於資本主義危機的存在，目前這一暫時的妥協能維持多少時日呢。

越南祖國戰線大會勝利閉幕
議決號召加強團結抗戰到底
長征講話　孫德勝主席再當選為中央主席團主席

【據新華社河內十八日電】據越南通訊社報道，越南祖國戰線第三次代表大會十二月十七日勝利閉幕。

十七日上午，越南勞動黨中央政治局委員、國會常務委員會主席長征在大會上就越南祖國戰線的工作發表了講話。

十七日下午，大會一致選出了越南祖國戰線新的中央領導機構。孫德勝主席再次當選爲越南祖國戰線中央委員會主席團主席。

接着，大會一致通過了決議。

決議熱烈表彰全國同胞和戰士在抗美救國鬥爭中所取得的輝煌勝利，並且熱烈祝賀柬埔寨人民和老撾人民的巨大勝利。

決議說：「大會深信：印度支那三國人民之間悠久的友誼和戰鬥團結，經過鬥爭實際的鍛煉，必定會形成無敵的力量，進而把三國人民的抗美救國戰爭推向徹底的勝利。」

決議指出：「美帝國主義的失敗是明顯的了，但是，以尼克松爲首的好戰勢力還十分頑固和狡猾，仍然不肯放棄侵略越南、老撾和柬埔寨的野心。」

決議說：「大會認爲，增强社會主義北方各方面的力量是抗美救國戰爭勝利的可靠保證。」

決議最後說：「我國人民正處於民族的無比重大的歷史時期。」「大會號召祖國戰線各級委員會、各政黨、各團體、各人民武裝力量、各民族和各宗教的同胞以及愛國人士，在這個光榮的歷史時刻，必須緊密團結在越南勞動黨的周圍，鼓舞我國全體人民進一步發揚在政治上和精神上的一致，決心徹底戰勝美國侵略者，爲實現越南祖國戰線的政治綱領，堅決實現胡志明主席在他的神聖遺囑中所表達的最後希望：『建設一個和平、統一、獨立、民主和富強的越南而奮鬥，爲世界革命事業作出應有的貢獻。』」

大會通過了致國內同胞和戰士、海外僑胞的號召書。

孫德勝主席在大會上致閉幕詞。他說：「大會的聲音，是我國全體人民團結一致的聲音，是決戰決勝的聲音。」

他說：「大會的勝利給我們帶來了喜悅、信心和自豪，鼓舞我們全國同胞和戰士大踏步前進，奪取更加巨大的新勝利。」

大會在「團結就是力量」和「解放南方」的雄壯樂曲聲中圓滿結束。

十七日晚，河內市各界人民代表在巴亭會堂隆重集會，熱烈慶祝大會取得圓滿成功。

發動猛烈攻勢　敵軍傷亡慘重
老解放軍克芒綏
解放軍最高指揮部頒令開展殺敵競賽

【法新社萬象十九日電】這裏的軍方人士說，老撾解放軍昨天在查爾平原發動的主要攻勢中，佔領了重鎮芒綏和萬象軍的一批其他陣地。

解放軍在坦克和猛烈的長程砲火的支持下發動攻勢。

萬象軍方人士說，解放軍發動的攻勢，規模很大，萬象軍方面損失慘重。

消息說，美國飛機二十四小時不停地出擊，支持萬象軍。

消息說，在查爾平原的六個泰國砲兵基地和週圍的山頭，於當地時間今天中午，也遭到解放軍的猛烈襲擊。這五個泰軍火力基地是防禦查爾平原的主要力量。

經過兩小時的戰鬥，解放軍攻克了芒綏，芒綏是老撾中部的一個萬象軍最重要的基地。

消息說，今年初這個基地的機場已被破壞不能發揮作用。

消息又說，……在這以前解放軍已攻下了波蘭芬高原的近乎全部萬象軍陣地。

其他由泰軍駐守的據點也遭到解放軍的攻擊。

萬象軍方人士說，解放軍於昨天從當地時間四時三十分開始發動攻勢，除兩小時外攻勢一直持續下去。

【美聯社萬象十九日電】消息靈通人士說，今天，老撾解放軍在查爾平原，向所有泰軍火力基地發動猛烈攻勢，攻下了老撾北部的芒綏鎮。

消息說，解放軍進攻查爾平原的每一個陣地，包括唯一活動中的芒放機場。

軍方消息認爲，這是解放軍發動的第一次旱季攻勢。

消息說，芒綏的丟失，削弱了查爾平原的防守。據估計，發動這次攻勢的解放軍人數約有八千人，他們用一三〇毫米的長程砲彈轟擊。

【新華社北京十八日電】據巴特寮電台廣播，老撾人民解放軍最高指揮部最近發布命令，號召全國主力部隊、地方部隊和游擊隊開展殺敵競賽，在一九七二年奪取更大的勝利。命令指出，……

美偵察機多次入侵
朝鮮軍民敏銳注視
警告美偽集團必須正視現實不得妄動

【新華社平壤十八日電】據朝鮮中央通訊社報道，美帝侵略者最近多次派遣偵察機侵入朝鮮民主主義人民共和國領空，進行偵察和軍事挑釁。

報道說，十二月七日，美帝侵略者四次派遣SR—71型高速高空偵察機侵入共和國北半部上空，十七日十二點三十分至十三點三十分，又兩次派遣SR—71型高速高空偵察機侵入共和國北半部縱深地區上空，進行偵探和嚴重的軍事挑釁。

報道指出，最近，美帝在它的走狗朴正熙傀儡集團宣佈所謂「全國緊急狀態」並熱衷於發動新戰爭的時候，更加緊對朝鮮民主主義人民共和國的軍事挑釁活動。

報道警告說：「美帝侵略者及其走狗朴正熙傀儡集團必須正視現實，不得輕舉妄動。」「朝鮮人民和朝鮮人民軍官兵敏銳地注視着美帝及其走狗朴正熙傀儡集團加速發動新戰爭的活動，並做好了粉碎它們的陰謀的一切準備。」

中國、蘇丹領導人會談

中國、蘇丹兩國領導人在親切友好的氣氛中舉行了會談。圖爲會談時情形。左起：拉赫曼、葉劍英、阿巴斯、周恩來、比拉勒、李先念、姬鵬飛。（新華社傳真照片）

從六九年到今年六月
民軍殲敵逾百萬
美戰爭「越南化」遭沉重打擊面臨徹底破產
南部西區游擊隊上月殲敵千五

【新華社河內十九日電】新華社記者報道：英雄的越南南方軍民在越南南方民族解放陣線和越南南方共和臨時革命政府的領導下，爲了實現越南人民的偉大領袖胡志明主席提出的「驅逐美帝，推翻僞政權」的目標，在打敗了美帝國主義的「特種戰爭」和「局部戰爭」之後，繼續艱苦奮戰，英勇鬥爭，進一步發揮人民戰爭的威力，狠狠地打擊和粉碎了尼克松政府的戰爭「越南化」陰謀。

美帝國主義侵略者爲了實現其戰爭「越南化」的陰謀，瘋狂擴充和裝備西貢僞軍，妄圖使這支走狗軍隊成爲美國繼續進行侵略越南戰爭的支柱。英雄的越南南方人民解放武裝力量，在廣大人民的緊密配合下，狠狠地打擊了美僞集團加強西貢僞軍的計劃，不斷取得勝利。從一九六九年到一九七一年六月的兩年半中，越南南方軍民殲敵人一百二十多萬名，擊落、擊毀敵機一萬三千四百六十多架，擊毀敵軍車三萬七千三百輛（其中包括坦克和裝甲車一萬九千輛），擊沉、擊傷敵艇和戰艦六十艘。特別是今年以來，越南南方軍民在老撾、柬埔寨兩國軍民的協同作戰下，以銳不可當的氣勢，先後在溪山戰場上，西原、西寧及局部等戰場上，連續發動強大攻勢，把美國侵略軍及西貢僞軍的主力部隊和戰略後備力量打得落花流水，殲滅了西貢偽軍的大量有生力量，取得了具有重大戰略意義的勝利，使西貢偽軍士氣更加低落，偽軍處境更加困難。

……敵緊密配合人民解放武裝力量，拔除了敵軍一千二百八十五個據點和哨所，使敵人進行「綏靖」的主要力量——地方部隊陷於被動挨打的境地，陷入了人民戰爭的汪洋大海之中。敵人的「綏靖」計劃遭到了嚴重挫折。連美國的一些資產階級頭面人物也不得不承認，在越南南方「至今仍然沒有一條安全的道路，可以看作安全的村莊不到百分之五」。

美偽集團近年來加緊推行一個時期以來加緊擴充兵員的政策，……在越南南方人民的鬥爭下……

南京部隊隆重集會
祝越人民軍建軍節

【據新華社南京十七日電】中國人民解放軍南京部隊某部指戰員今天隆重集會，熱烈慶祝越南人民軍建軍二十七周年。

專程前來南京的越南留學生的代表，應邀出席了大會。

中國人民解放軍南京部隊負責人吳仕宏，南京部隊領導機關負責人王其他同志，在南京的越南民主共和國駐中國大使館武官阮同上校和大使館展、鄧仕俊，以及南京部隊某部負責人尹福元、宋孔謙、李元壽，以及陪同阮同上校前來南京的我國國防部外事局副局長……出席了慶祝會。

為了壓制人民不滿和反抗
印度政府大肆捕人
工會工作者報刊編輯和作家等被捕入獄
鎮壓工人罷工　威脅人民爲其侵略賣命

【新華社北京十八日電】新德里消息：印度政府向巴基斯坦發動侵略戰爭以後，爲了壓制國內人民的不滿和反抗，採取了一系列的鎮壓手段，大肆逮捕群衆。

據印度報刊透露，印度政府從十二月三日宣布全國處於「緊急狀態」以來，根據所謂「維護國內安全法」和「保衛印度法」等反動法令，在北方邦的瓦拉納西、亞格拉、加爾各答、台拉登、阿拉哈巴德、皮利比特和法扎巴德等縣，逮捕了許多人並把他們投入監獄。捕人時製造了各種各樣的罪名。有些人因爲是「巴基斯坦僑民」就被捕入獄；另外一些人被指控爲搞「間諜活動」而被捕或拘留。此外，還有「巴基斯坦特務分子」、「可疑分子」、「可疑的極端分子」、「反社會分子」、「親巴基斯坦分子」等等莫須有的罪名。印度報刊連日來透露了不少工會工作者、報刊編輯、作家等被捕入獄的消息。

由於害怕群衆的反對侵略戰爭的鬥爭，印度反動派以全國處於「緊急狀態」爲借口，在許多城市內公然禁止舉行公衆集會。

印度政府爲了壓制工人階級並且迫使他們爲侵略戰爭拚命幹活，在發動侵巴戰爭後連忙召開一系列會議，專門研究對付工人罷工的反動措施。印度國大黨控制的黃色工會向印度政府出謀獻策，建議在工廠裏成立資方和工會的所謂「聯合委員會」，以「調解勞資糾紛」爲名來鎮壓工人罷工。

印度總理英．甘地一再威脅人民要「克制」，爲印度政府的侵略效勞，賣命。她在十二月十三日叫嚷各階層印度人民都得參與她所謂的「防衛工作」。她透露出印度政府對國內人心惶惶、國統居奇的情況非常不安。馬德拉斯邦首席部長也曾大肆叫嚷要鎮壓罷工工人。他還說，「搗亂事端」和「批評政府」的人也將受到嚴厲處置。

蘇印勾結拒絕停火協議
是不可饒恕的嚴重事件
黎巴嫩首都近千群衆示威支持巴基斯坦
利比亞主席函覆印度總理指出

【據新華社倫敦十七日電】英國「中國之友」組織會員大會十二月十一日通過一項決議，強烈譴責印度擴張主義者在蘇聯社會帝國主義的支持和鼓勵下，對巴基斯坦發動侵略戰爭。

那裏向印度使館遞交了一份抗議信，強烈譴責印度侵略巴基斯坦領土和製造「孟加拉國」。

【據新華社北京十八日電】的黎波里消息：利比亞革命指揮委員會主席卡扎菲最近給印度總理英．甘地的覆信中說，印度同蘇聯的勾結拒絕停火的協議……在安理會……的停火決議，是一件不可饒恕的嚴重事件……

卡扎菲主席說：「當第三世界的其他領導人積極爲和平同利比亞以及同第三世界的其他領導人努力並爲和平而奮鬥的時候，當人們強調萬隆精神以避免戰爭時，印度同蘇聯磋商關於提供『米格』和凝固汽油彈的事。」

卡扎菲主席強調說：「不管在東巴基斯坦的政治和社會條件如何，這些條件決不能成爲用暴力佔領成分裂一個國家的借口。世界上沒有任何法律允許一個國家去干涉另一個國家的內政。」

卡扎菲主席指出，如果沖突只局限在印度和巴基斯坦，那末事情就是簡單的。但是，蘇聯和印度結合在一起拒絕停火的決議，而印度卻承擔在東巴的目標，他說：「這是不可饒恕的嚴重事件。」

【據新華社貝魯特十八日電】貝魯特消息：黎巴嫩首都貝魯特將近一千人十二月十七日舉行示威遊行，抗議印度侵略巴基斯坦，支持巴基斯坦抗擊印度侵略的鬥爭。示威群衆首先前往巴基斯坦駐黎巴嫩大使館，向使館表示對巴基斯坦的同情和支持。接着進行示威到達印度駐黎巴嫩大使館門前，在那裏譴責印度侵略巴基斯坦領土和製造「……」

越南北方廠礦報捷
超額完成全年生產
鴻基煤炭公司提前了五十三天完成計劃

【據新華社河內十八日電】越南北方廠礦企業最近不斷傳來提前和超額完成今年生產計劃的喜訊。

越南北方重要煤炭生產基地——鴻基煤炭公司廣大職工，今年以來在大辦勝利的鼓舞下，努力增產，提前五十三天超額完成一九七一年全年國家計劃。特別是進入第四季度以來，公司所屬的局秋煤礦，由於加強了煤層爆破這一個重要生產環節的領導工作，使煤礦機器夠連續作業，生產效率比去年提高了百分之五十，成爲全公司最先超額完成年生產計劃的單位。目前，鴻基煤炭公司廣大職工正在爲完成全年生產計劃百分之一十五的補充計劃而繼續奮鬥。

在抗美救國戰爭中作出了巨大貢獻的英雄城市——海防市的許多工廠、企業也提前完成了全年生產計劃。海防港口企業廣大職工發揮創造性，大膽採用先進生產技術，大大提高生產效率，提前二十七天全面完成今年的生產計劃。海防海運公司的職工們振起了幹、學、趕、超先進的生產競賽，不斷戰勝狂風暴浪，於今年十一月底勝利地完成了全年運輸計劃。

許多工廠、企業在提前完成今年生產計劃以後，繼續努力，決心爲支援南方作出更大的貢獻。海防水泥廠的工人們在提前完成全年生產計劃以後，又決心完成增產四萬五千噸水泥的任務。新鑄造企業的工人在提前八十五天完成全年生產計劃之後，又掀起了一個勞動競賽，主動接受相當於全年生產計劃百分之二十五的追加任務。

在敵佔區，特別是西貢、順化、峴港、芹苴、邦美蜀等大城市，廣大勞動人民同大中學生、各階層人民以及宗教界等，組成了反對美國侵略者和僞政權的廣泛統一陣線，接連掀起聲勢浩大的鬥爭風暴，要求美軍撤走，要求推翻阮文紹法西斯好戰走狗集團，支援越南南方共和臨時革命政府的七點和平倡議，把敵人的後方變成了一座座烈火熊熊的反對美僞集團的戰場。

越南南方軍民兩年多來的英勇鬥爭，已經在各方面給了尼克松政府的戰爭「越南化」陰謀以沉重的打擊，使它面臨徹底破產的深刻危機，爲越南抗美救國戰爭的勝利打開了嶄新的局面。目前，英雄的越南南方軍民，正信心百倍、氣勢磅礴地投入新的戰鬥，決心進一步粉碎尼克松政府的戰爭「越南化」陰謀，奪取抗美救國戰爭的新勝利。

【據新華社河內十九日電】英雄的越南南方軍民最近開展了廣泛的戰爭「越南化」陰謀，新華社報道，越南南部西區人民……在最近一個月裏殲敵一千五百多名，其中包括打死敵人……擊落、擊毀敵機十架，擊沉、擊傷敵艇十艘，拔除五個據點、哨所，繳獲武器二百五十件。在這期間，南部西區人民還新建了三百個戰鬥村，成立了數以百計的武裝生產組。

越敵佔區經濟蕭條
人民生活日益貧苦
今年稅收千七億僞幣比五五年增廿七倍

【新華社河內十七日電】在美帝國主義和阮文紹傀儡集團的統治下，越南南方淪陷區的經濟一片蕭條，物價飛漲，人民生活日益貧困。

越南南方原是盛產稻米和橡膠的地區。湄公河三角洲曾被譽爲「世界三大穀倉之一」。但是美帝國主義在侵越戰爭中推行「燒光、搶光、殺光」的政策，對廣大農村地區反復進行殘酷的「掃蕩」和「綏靖」，許多農村變成荒蕪地帶和「無人區」，成百萬公頃田地和橡膠林遭受化學毒藥的破壞，許多群衆被打死和搶走，大批農民被抓去當砲灰或被趕進「戰略村」和「集中營」，致使敵佔區農業生產遭到了極爲嚴重的破壞。越南南方每年要出口大米……

在美帝國主義推銷剩餘物資和阮文紹賣國集團橫徵暴斂的情況下，敵佔區原有的紡織和製糖等民族工業，也因賦稅繁重，原料不足和市場縮小而嚴重破產。敵佔區爲數以萬計的工廠和手工業作坊先後倒閉。這些小工業被美帝國主義的侵略而建設起來的工廠，大部分都是由美國資本家開辦，爲美帝國主義的侵略戰爭服務。這些工廠不論是機器、設備還是原料燃料，無一不靠進口。

美帝國主義推行戰爭「越南化」，把戰爭負擔強加在越南南方敵佔區人民頭上。他們通過走狗阮文紹加緊搜刮民脂民膏。一九七一年各種稅收達一千七百億僞幣，比一九五五年增加了近二十七倍。與此同時，通貨膨脹，僞幣不斷貶值，物價飛漲，使在五年來漲價十倍。阮文紹賣國集團的倒行逆施，使敵佔區各階層人民，特別是勞動人民的生活越來越困難。

我駐英臨時代辦
爲乒隊開招待會

【據新華社倫敦十七日電】中國駐英國代辦處臨時代辦裴堅章十二月十七日晚爲正在英國進行友好訪問的中國乒乓球隊舉行招待會。

應邀出席招待會的有：英國外交部助理次官威爾福德，外交部遠東司司長摩根，英國環境部的有關官員，英國體育委員會主席班尼斯特，國際乒乓球聯合會主席羅伊．伊萬斯，英格蘭乒乓球協會會長特、主席康爾斯、副主席耶次、司庫布倫、秘書長特里南因以及英格蘭乒乓球隊員共二百多人。

駐英國的一些外交使節也應邀出席了招待會。

中國乒乓球隊領隊、團員和我國駐英國的……也出席了招待會。

柬解放軍炸毀橋梁
切斷了西貢通往金邊的補給線

【美聯社金邊十九日電】柬高級軍事指揮部今晚說，今天上午，柬埔寨解放軍炸毀了這條由金邊通西貢的公路的斯洛特橋，將在金邊東南三十五哩處。斯洛特橋是西貢通金邊的最後補給線之一的一號公路上的最重要的橋樑。該橋的破壞，意味着補給軍隊將拖延。今年初這座橋被炸毀後，後來搭了一條臨時橋樑代替。發言人說，今天上午四時，解放軍第二次把這座橋樑炸壞。

安哥拉游擊戰士
不斷襲擊殖民軍
殲敵九十多名繳獲大批物資

【新華社拉薩卡十八日電】據安哥拉人民解放運動駐布拉柴維爾新聞處最近發表的戰報說，安哥拉人民解放運動游擊隊在今年八月到十一月初在第三區和第五區向葡萄牙殖民軍發動二十一次襲擊，打死葡萄牙殖民軍九十一名，打傷多名，繳獲敵人大批軍用物資。

戰報說，九月十三日，安哥拉人民解放運動游擊隊在盧安達北的一條路上伏擊敵軍車隊，打死殖民軍四十五名。這一天，游擊隊還攻下了葡萄牙殖民軍的一個營地，打死敵人十五名，打傷多名。

美元貶值　特權進一步破產

編橫談

從八月中旬以來，連開四次會議的西方十國財長會議，除了……

這四次會議，無一次會不是經過激烈的爭吵。因此，每次會議雖然有了結果，事實上是在爭論後的妥協的。

……

這種情況，既在金融市場上反映出來，也在國際貨幣上反映出來，在某……

美國先是解散了國際金融，再是宣布不以黃金兌換美元，現在又被迫宣佈美元貶值，在這短短幾年中的連續發生，表明美元在國際上的特權地位，是不可避免地日益削弱。……

西方國家的金融危機，並沒有改變它的矛盾，而是使它們之間的爭吵……西方國家……

……美國的經濟危機已經轉嫁到……在一新經濟政策之下，……

普慶　今明最後　南海越南發行人民抗美救國戰爭紀錄片　溪山大捷　冒生命危險．出入槍林彈雨實地拍攝　同場獻映　走向前綫　一日河內

珠江　高陞　銀都　今天繼續選映　長城出品　彩色武俠巨片　俠骨丹心　張鑫炎導演　王葆真　傅奇　主演　星馬首映　所向無敵　觀衆讚賞　自有道理

南華　南洋　今天繼續放映　彩色珍貴紀錄巨片　把你帶到海底　讓你欣賞奇觀　海底10000小時　十四位潛水英雄　萬小時海底壯遊　中文字幕

分類廣告

時譜

論所請入

聲明作廢

蔡啓超　中醫診所　風濕　胃病　耳鼻喉舌　皮膚　痔瘡　癃核　痔漏

療治負針銳永余　專治各種痛症

香港中國回協新會所將開幕
過去一年會務獲得發展

【本報訊】香港中國回教協會昨天在新會所召開會員大會，選出新一屆的執行委員。該會新會所已定明年一月二日開幕。

該會負責人在會務報告中說，多年來，會員們盼望有一間較大的會所，這個願望已經達到。本屆得社會各界人士和會員、教胞的熱情支持，現已購置東發大廈四樓B座爲新會所，對今後會務發展有很大幫助。過去一屆會員亦有所增加，在其他方面也取得一定的成績。但是還很不夠。

他說：隨着國內外大好形勢的發展，過去一年來，香港同胞愛國反帝覺悟有了進一步提高，團結面不斷擴大。香港的回教教胞有好幾千人，我們要進一步加強團結，爲擴大愛國反帝統一戰線和國際反美統一戰線作出貢獻。

又訊：該會新購置的會所位於北角錦屏街東發大廈（新都城酒樓隔鄰）B座四樓（按三字），定明年一月二日（星期日）下午三時至四時半舉行開幕招待會。

虎豹別墅假石山處 小童持刀截劫小童
佛光街兩輛貨車被竊暖爐等物

【本報訊】在誨淫誨盜的不良社會風氣影響下，青少年犯罪率不斷上升。昨日又發生一宗小童劫小童的械劫案。

昨日下午二時許，兩小童在大坑道虎豹別墅被一小童持刀劫去現款三元半。

遇劫兩小童均年約十二歲。當他們行經一處假石山時，突然閃出一名年約十一歲小童，持刀向他們威脅，在他們褲袋中掠去三元半現款，然後逃去。後來，一名嫌疑小童被警方拘捕。

又：昨日上午七時三十分，停在紅磡佛光街附近空地的兩輛貨車，發現車上的三部暖爐，十七台氣體壓縮機，一台焊接機及若干兩具焊接表被竊賊偷去，損失約值八千三百元。

灣仔洛克道四一四一四三〇號一座新建成的大廈二樓，昨晨九時四十五分發現被竊去六十個塑膠水箱，損失約值一千八百元。

軒尼詩道五一七號的一間電器舖，昨晨十時三十分發現被竊去現款五百八十五元及一批約值三千元的電器零件。

彩虹邨至調景嶺 巴士線今起恢復

【本報訊】停駛四年之久的彩虹邨至調景嶺第三十號巴士線，九龍巴士公司決定今天恢復行駛。

開車時間：彩虹邨首班車開上午五時四十五分，尾車開晚上十時半；調景嶺首班車開上午六時半，尾車開晚上十一時十五分。每隔半小時或四十五分鐘開出一班。

行車路線經斧山道、龍翔道、清水灣道、安達臣道、寶琳道，全程收費八毫，小童半價，但無學生半價票。

福建中學祝校慶
昨舉行家長電影招待會 校董定期與教工們聯歡

【本報訊】福建中學昨日上午在南洋戲院舉行家長電影招待會，慶祝該校創辦二十周年校慶。家長、校友及親友等冒雨前往參加，情況熱烈。

又訊：福建中學師生日來已開展各種慶祝校慶的活動。該校校董定本月廿三日晚上與教工們舉行聯歡聚餐。校友除了舉行第四屆愛校盃籃球賽外，還定本月廿六日與母校教師舉行聯歡聚餐，歡迎各屆校友參加。

中國書畫聯展今天開始舉行

【本報訊】本港十一位書畫家，今日下午一時起在大會堂低座舉行「中國書畫聯展」，一連五天。

十一名書畫家爲：梁道平、任真漢、岑飛龍、陸無涯、李汎萍、鄭家鎮、吳廷捷、林曙、李碩洋、曾榮光、韓濟舟。

黃般若百餘遺作後日舉行欣賞會
紀念畫集亦於同日發行

【本報訊】已故名畫家黃般若的親友們，最近搜集了一百餘幅黃氏各個時期的作品，舉行一次欣賞會，藉以紀念黃氏去世三週年。欣賞會將於星期三（二十二日）在大道中十號二樓集古齋畫廊舉行，歡迎美術愛好者參觀。

爲紀念黃般若而編印的「黃般若畫集」，已由四無邊齋出版，將於欣賞會開幕之日同時發行。這本畫冊共收集黃氏以山水爲主的水墨畫共八十九幅，創作年份由三十年代初到一九六八年。畫集用厚磅道林紙，黑白版和彩色版精印，每冊售價二十元。

港大明年入學試 申請表定期交回

【本報訊】香港大學宣稱，一九七二年大學入學試將於四月至六月間舉行。凡擬投考一九七二年香港大學入學試者，須將申請表格填妥，於一九七二年一月四日下午四時前交回香港大學入學試秘書處。

蛋業工會今祝會慶

【本報訊】港九蛋業職工會定今日下午七時在工人俱樂部慶祝成立二十三周年，舉行聚餐聯歡。該會文宣組將演出文藝節目。

「少年畫報」四十九期出版

【本報訊】「少年畫報」第四十九期已經出版。本期內容有：「一個羽毛球」（連環圖）、「參觀北京動物園」、「少年偵察」、「小山崗上」等。

公主道南行線 一段新路通車

【本報訊】當局稱，九龍公主道南行新車路一段，將由明日（星期二）上午十時三十分起通車。

此段新車路是介於衛理道口與漆咸道天橋之間。

當局又稱，由於連接海底隧道的進一步道路工程以及改善衛理道交界處的工程將在該段新路的兩面進行，故駕車人士須留意該處的警告標誌及臨時障礙物。

該段新路開放後，公主道的北行車路將改回雙線行車，以應付由漆咸道天橋而來的單線交通，但在改善衛理道口的工程進行之際，該路口的北行線將須縮窄。

萬年春滋補漿有新貨運到
國產維生素B注射液到港

【本報訊】國產複合維生素B（B什）注射液最近運港發售。該藥適用於營養不良、胃口不佳、厭食、過度疲勞、腳氣病、癩皮病、各類皮膚病等及因缺乏維生素B所致的各種疾患，可作輔助或治療之用。經銷處爲華僑醫藥有限公司。

又：浙江無錫中藥廠出品的高級補劑萬年春滋補漿，是採用人參、麥冬、杞子、太子參、當歸、首烏等藥材，配合蜂王漿以科學方法配製而成，功能滋陰潤肺，益肝強腎，對於一般氣血衰弱、肺癆咳嗽、病後體弱、食慾減退及風濕性關節炎等適用，其特點是補而不燥，特別適合虛不受補的人及體弱兒童服用。經銷處正南行。新貨已上市，港九各大國貨公司、中西藥行有售。

裝飾比賽今日頒獎
十天遊客四十六萬

工展

▲本屆工展攤位裝飾比賽，定今日下午四時在工展會聯誼廳舉行頒獎禮。

▲第十三街的大地公司攤位，出售飾物，手袋之類，用尼龍草編織而成的手袋、小錢包頗別緻。該攤位還出售一種奇異塑膠花，光顧者可選定一種顏色，由攤位售貨員用鐵線拗成花朵骨架，放進顏色液體罐中，一會兒拿起來，便是一朵透明的彩色膠花，相當有趣。

▲出售「文房四寶」的攤位，設有特價包，內有大楷及小楷毛筆各兩枝，只售一元。

▲本屆工展由本月九日開幕至昨日，已達十一天。開幕十天以來的入場人數爲四十六萬六千二百零四人次。

▲昨天入場人數，共二萬五千一百一十八人。

在濕地下作戰控球有術 消防挫敗東昇
戰果六比二曾領先五球

【本報訊】昨天在大球場舉行的甲組足球聯賽，消防以六比二贏了東昇。有場預備組賽，東昇以四比三勝。由於連續兩天下雨，觀眾不到五千人，場面蕭落。

甲組之戰，消防實力原比東昇高出一籌。昨天排出最佳人選上陣，開賽後即控制中場。東昇處於被動的劣勢下應戰，個別球員又犯錯過多，未能發揮集體作戰的優點，以致失掉六球之多。

東昇昨有李國強缺場，王照保又不習慣昨天的位置，上半場的右翼形同虛設，在控球技術不及對方的情況下，仍採短傳推進，不時處處吃虧，甚至自亂陣腳。它的失敗，可說是技術不及對方，但總算盡了全力。球證在較多時間應罰未罰，也使球賽的氣氛受到破壞。

昨因場濕地滑，對控球技術較佳的消防比較有利。揭戰後，即控制中場，張子岱從左方頻頻深入底線傳中，製造了不少攻門機會。朱柏和高換係接，也採取了對方不少攻勢。戰至三十一分鐘，盧洪海深入禁區，正擬助射，李國華飛身將他剷倒，球證沒有吹罰，梁尚滄返防大腳傳中，張子慧接應橫傳給盃甘穆利，朱柏和乘隙搶救無效，陳長強將球撥入空門。東昇失利後，奮勇抵抗。四十分鐘，張子岱開出角球，陳長強頭槌中網，消防以二比零佔先半場。

再戰，三分鐘，張子岱中場吊門，張子慧拚命衝前，曾廷輝緊追不捨，朱柏和棄門將球踢出，擊中張子慧，張截得來球，迅速傳中，陳長強伏兵城下，頭槌頂入空門，三比零。五分鐘後，梁尚滄在禁區外得球短傳給張子岱，在近門妙射地波入網，四比零。中圈再開，東昇林劍虹在門前數碼處單刀失機。接着，陳中斜射，又告撞欄而過。十三分鐘，張子岱在左方廿五碼外將球斜射觸欄反彈入網，消防一氣連入五球。卅分鐘，消防陳長強和古秋航退下火線，分由鄭日華和陳若奇入替。卅二分鐘，盧洪海深入禁區，鄭日華將他剷倒在地，消防被判十二碼球，黃達材主射中的，一比五。此時東昇越戰越勇，卅八分鐘，黃達材在右方將球斬中，林劍虹迎球一頂入網，二比五，戰情緊湊。豈料在四十一分鐘，張子慧在離門十五碼處勁射，朱柏和球拍出不遠，落在張子岱腳下，給他順腳一挑入網。朱柏和縱身撲救時，被跟的鞋腳撞及頭部，擦傷少許，退下火線，由甘乃東代替。直至完場，消防以六比二獲勝。

消防：[illegible] 張子岱 陳長強 張子慧 孟甘穆利

東昇：[illegible] 盧洪海 黃達材 林劍虹 王照保 [illegible]

籃球聯賽今三場 甲組有青遇自力
乙組複賽形勢尚未大定

【本報訊】公開籃球聯賽今晚有三場在修頓舉行：七時，男甲二組南青對自力；八時，女A組公民對青籃團，九時，男乙組悠悠對星島。

甲組南青對自力是一場冠軍前哨戰。目前自力五戰五勝，暫列榜首；南青三戰三勝，次之。後者個人技術有相當造詣，亦有進步，潛力不小。自力經過多年合作，配合得相當緊密，同時佔了地利，估計將有劇爭，但一般認爲自力可略佔上風。

女組公民人手比較均勻，攻守也很有條理，如全力上陣，那技術較嫩的青籃團恐怕不易取勝。

悠悠對星島一場是乙組初賽，勝負與大局無關。

公開籃球聯賽昨天有八場在伊館舉行，結果：乙組複賽C組愉園勝警察六七比五六；C組少林勝志誠四八比四三；B組監獄署勝環球五七比五五；B組公民勝海天八〇比三六；A組占美勝青年五九比五六；A組遠東勝修青五八比四三；女A組悠悠勝協力四六比二四；女A星島則以五五比一六勝嵐青。

乙組進入複賽後，先後經過十二場比賽，大勢還未十分明朗，哪三隊能獲得決賽權，須看下月二日最後六場比賽的勝負來決定。

截至昨天爲止，乙組複賽的形勢是：A組遠東兩戰兩勝，暫列首席；占美、修青各兩戰一勝一負，並列次席；青年兩戰兩敗，第三。B組公民兩戰兩勝，暫居第一；環球、監獄署各兩戰一勝一負，次之；海天兩戰兩敗，第三。C組愉園兩戰兩勝，暫列榜首；少林、警察都是勝負各一次；志誠兩戰兩敗，第三。照目前形勢估計，A組遠東，B組公民出線機會最大，C組愉園與少林誰能出線，要到下月二日賽後才有分曉。

體育

甲組足球聯賽積分表
（截至十二月十九日止）

隊名	賽	勝	和	負	得球	失球	積分
南華	八	七	一	〇	二一	五	一五
東昇	九	五	二	二	一六	一四	一二
愉園	九	四	三	二	一三	一〇	一一
東方	一〇	四	三	三	一三	一四	一一
消防	八	三	四	一	一七	一一	一〇
九巴	九	三	四	二	一七	一〇	一〇
元朗	一〇	四	二	四	二〇	一七	一〇
星島	一〇	四	二	四	一七	二〇	一〇
流浪	八	四	一	三	二一	八	九
警察	一二	四	一	七	二三	二三	九
嘉山	八	三	二	三	一四	一四	八
荃灣	一〇	二	二	六	九	一八	六
電綫	八	二	一	五	八	一五	五
英陸軍	九	一	〇	八	四	三四	二

五金荃灣區乒賽 今晚將產生冠軍

【本報訊】五金荃灣區工友乒乓球賽初賽結束，今晚進行決賽：七時半，南海對聯友，九時，飛鷹對學聯；由上述兩得勝隊最後決出冠軍。

乒乓球賽

今日賽程 昨天賽果

公民杯公開賽

（香港會所）下午
愉園㊀對堅毅 七時一刻
永恒對海青 八時三刻
（九龍會所）下午
聯興對友聯甲 七時一刻
旅原甲對聯誼乒隊 八時三刻
（荃灣會所）下午
青瀚對香島甲 八時
超羣勝飛鳳 五比一

[illegible] 五比三
朗園勝抽紗㊀ 五比四
萬年青勝華成 五比零
寶聯勝德智 五比一
前進勝青工 五比零
朗青勝大廈 五比二
堅邦勝新青 五比零
文樂勝明思 五比零
聞友勝寶聯 五比一
聯友B勝約翰 五比四
星島勝製衣業 五比零
華星勝紅日 五比零
銀龍A勝聯友A 五比零
友聯乙勝永恒C 五比二

會信勝兄弟 五比二
威斯勝青年 五比零
知德勝星火 五比零
社基勝青橋 五比四

羣眾體育運動

友聯勝香島乙 五比一

渣打工友

決賽（會所） 下午
寶島對佳友 八時半
皇都黃對智力 七時
欣欣對皇郵紅 八時半
皇郵紅勝張業 五比零
皇都黃勝銀興 五比一
皇郵黃勝漢興 五比零

石印聯誼

學友勝中友 五比一
（會所） 下午
永發㊀對裕泰 七時半
永光黃對友邦 九時
聯合與勝利星 五比二
協力勝利華 五比一

中國街坊

紅旗勝甲聯 五比零
安慶勝前進㊀ 五比零
合家勝頌華 五比零
永進勝天馬 五比零

小足球賽

渣打工友
（長沙灣場） 下午 九時
[illegible]

印藝工友
[illegible]

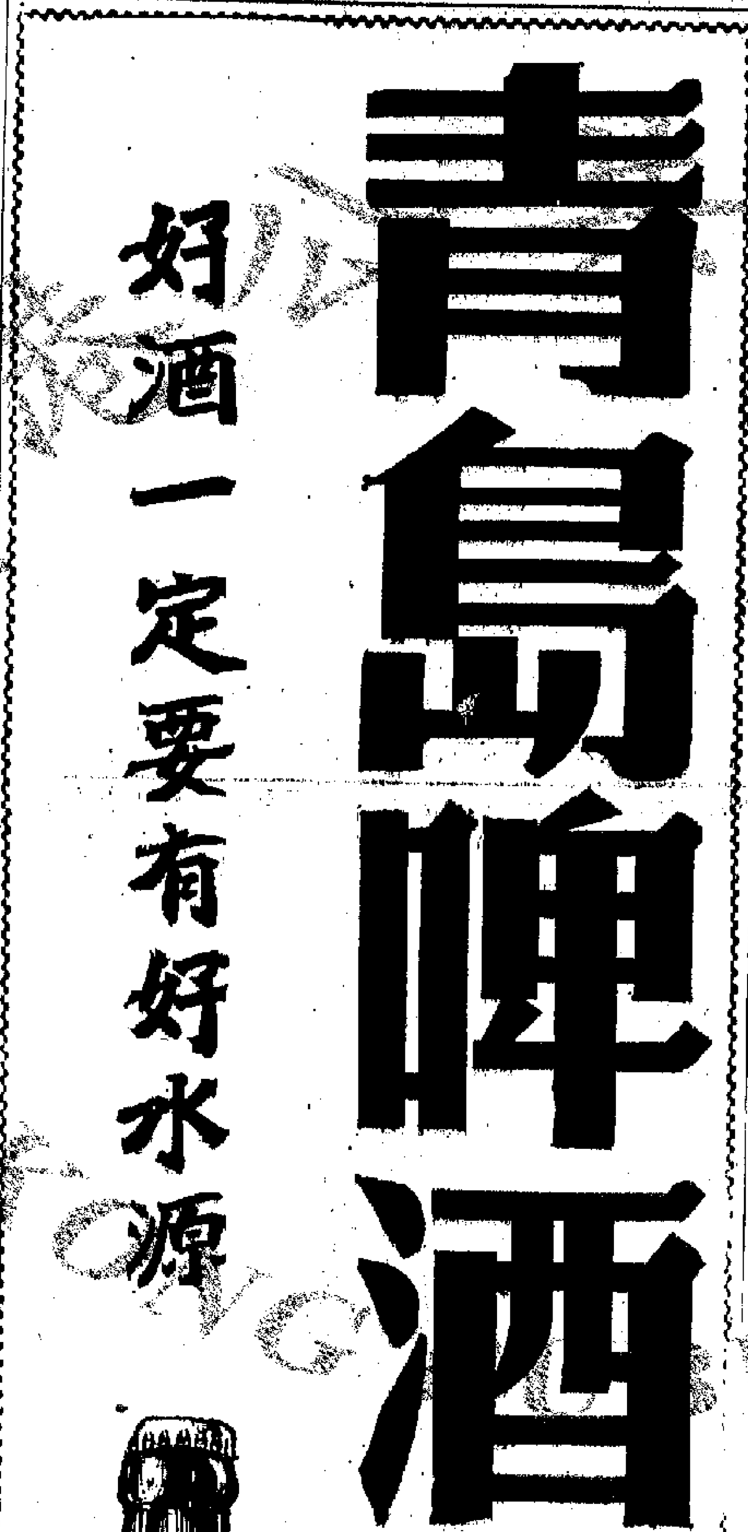

（以下爲鄰頁被截邊緣）

…報道警告說：「美帝侵略者及其走狗朴正熙傀儡集團必須正視現實，不得輕舉妄動。」「朝鮮人民和朝鮮人民軍官兵敏銳地注視着美帝及其走狗朴正熙傀儡集團加速發動新戰爭的活動，並做好了粉碎它們的陰謀的一切準備。」

中國蘇丹領導人會談

中國、蘇丹兩國領導人在親切友好的氣氛中舉行了會談。圖爲會談時情形。左起：拉赫曼、葉劍英、阿巴斯、周恩來、比拉勒、李先念、姬鵬飛。（新華社傳真照片）

工會工作者報刊編輯和作家等被捕入獄
鎭壓工人罷工 威脅人民爲其侵略賣命

【新華社北京十八日電】新德里消息：印度政府向巴基斯坦發動侵略戰爭以後，爲了壓制國內人民的不滿和反抗，採取了一系列的鎭壓手段，大肆逮捕羣眾。

據印度報刊透露，印度政府從十二月三日宣布全國處於「緊急狀態」以來，根據所謂「維護國內安全法」和「保衛印度法」等反動法令，在北方邦的瓦拉納西、强格拉、加爾普爾、台拉登、阿拉哈巴德、皮利比特和法扎巴德等縣，逮捕了許多人並把他們投入監獄。捕人時製造了各種各樣的罪名。有些人因爲是「巴基斯坦僑民」就被捕入獄；另外一些人被指控爲搞「間諜活動」而被捕或拘留。此外，還有「巴基斯坦特務分子」、「可疑分子」、「可疑的極端分子」、「反社會分子」、「親巴基斯坦分子」等莫須有的罪名。印度報刊連日來透露了不少工會工作者、…

…一系列會議，專門研究對付工人罷工的反動措施，印度國大黨控制的黃色工會和印度政府出謀獻策，建議在工廠裏成立資方和工會的所謂「聯合委員會」，以「調解勞資糾紛」爲名來鎭壓工人罷工。

印度總理英・甘地一再威脅人民要他們爲印度政府的侵略效勞、賣命。她在十二月十三日叫囂各階層印度人民都得參與她所謂的「防衛工作」。她透露出印度政府對國內人心惶惶、國家居寄的情況非常不安。馬德拉斯邦首席部長也曾大肆叫嚷要鎭壓罷工工人。他還說，「製造事端」和「批評政府」的人也將受到嚴厲處置。

南華 南洋 今天繼續放映 彩色珍貴紀錄巨片 海底10000小時 把你帶到海底讓你欣賞奇觀 十四位潛水英雄萬小時海底壯遊 文中上片

高陞 銀都 繼續選映 彩色國華武俠巨片 俠骨丹心 所向無敵 觀眾讚賞 自有道理 主演 王羽 [illegible]

聲明作廢 本人[illegible]

康治灸針說永余 [illegible]

美元貶值消息傳來
香港銀行今停業
行政局昨開會後宣佈今日為銀行假期
三證券交易所不營業金銀貿易場停開

【本報訊】美元宣佈貶值百分之七點八九，香港當局的第一個反應是：宣佈今日（星期一）是銀行假期，所有銀行今天將暫停營業。

這一宣佈是行政局昨日召開特別會議討論後而發出的。當局稱，明天上午，各銀行將照常開門營業，但外匯交易則可能還要限制一兩天。

當局表示，在各銀行於星期二復業之前，當局將再發表聲明。

財政司夏鼎基昨晚在評論上述宣佈時說：「由於十國會議已同意改變匯率，香港政府決定各銀行停業及暫停交易，可以有時間審慎考慮香港各主要貿易對手改變匯率對香港的影響。」

夏鼎基又說：「此舉亦可使香港當局可能根據最完備的資料，以決定將來港幣對黃金的比值。」

當局一發言人昨晚解釋說，今日雖然是銀行假期，但並非公衆假期。發言人說：「各銀行將暫停公開營業，但是，所有政府機構、學校將如常辦公，而其他工商業亦將如常進行。」

稍後，銀行方面宣佈：雖然今日是銀行假期，不開門營業，但所有銀行的職員仍要照常返銀行上班。

與此同時，香港證券交易所也宣佈：由於美元貶值，該證券交易所今日將不營業。遠東證券交易所及金銀證券交易所也於今日休息。

金銀貿易場昨晚也宣佈今日停開。

考試不及格怕被責
九歲學童竟出走 亂搭飛機到台北
如何入機場及走上飛機無人知曉

【本報訊】一名九歲學童，因成績不及格，放學後不敢回家，家人遍尋不獲。原來他乘飛機去了台灣。至於他是怎樣登上飛機，要待他從台灣回來後才清楚。

這個小童名陳X基，住筲箕灣道九十X號三樓，在柴灣道某學校讀三年級。其父爲五金工人，母親在某大廈管理處工作。前天星期六，陳X基於中午放學後沒有回家。其家人在筲箕灣區遍尋不獲後，便找他的同學查問。

據他的同學說，前天學校派發成績表，陳X基發現成績不及格，不敢回家，並對同學說：「我怕爸爸罵」，「我要走路」，「我要去飛機場」。

陳家人立即過海，驅車趕往啓德機場，但找來找去都不見陳X基的蹤影；當日深夜到警署報案。

昨日下午二時許，警方人員通知陳家，說陳X基已乘飛機到達台灣，被查出後將於今日被送回本港。

照通常手續，乘客搭飛機是要經過驗機票及通過移民局及海關人員的檢查，才能登上飛機的。因此，他怎樣進入啓德機場而登上飛機？卻是一個謎。

據說，陳X基於去年曾因成績不及格不敢回家，在街頭流浪。後來其家人於午夜在筲箕灣道金星戲院附近，將他尋回。

居民一再極力反對
蜆殼公司不置理 決在南丫建油庫

【本報訊】在居民極力反對下，蜆殼石油公司仍進行在南丫島建煉油庫的計劃。據說，該公司總部已決定派來一隊工程人員，下月初開始探測在南丫島區域建地底儲油庫。有關當局正給予配合。

蜆殼石油公司是今年二月初表示向當局申請在南丫島進行勘探工作的，至今已完成一份詳盡的勘探結果草案。

法國前總理
孟戴斯—弗朗斯 昨到港將赴北京

【本報訊】法國前總理孟戴斯—弗朗斯同他的夫人，於昨日下午由東京乘飛機抵港。

孟戴斯—弗朗斯夫婦，將到中國進行爲期兩周的訪問。

明有冷空氣補充南下
寒冷天氣將會持續
旬內又有兩股中等偏強冷空氣

【本報訊】在冷空氣影響下，昨日整天陰雨，天氣寒冷。昨日最低溫度十五點七度。北方冷空氣預計今天到達本省南部海面，明天又有冷空氣補充南下，氣溫將續下降。本月下旬又有兩股中等偏強冷空氣南下。

據廣東省氣象台昨天下午發佈低溫天氣預告說，預計冷鋒今天到達南部海面，明天仍有冷空氣補充到達。在冷空氣影響下，氣溫逐漸下降，二十四日前後，北方又有一次中等偏弱冷空氣影響。

該台昨又發佈本月下旬天氣預告說，預計影響本省的冷空氣將有兩次。廿三日到廿五日有一次中等偏弱冷空氣入侵本省；在冷空氣影響下，本省將有一次小的降水過程，本省中部海面有一次六級強風過程出現。月底又將有一次中等偏強冷空氣影響；在那次冷空氣影響下，氣溫明顯下降。

本月下旬，本省大部分地區有短時小雨，本省海面有六到七級、最大八級的強風過程出現。本旬最低氣溫將出現在末期。

旬內雨量，本省西北部和海南島東部、中部地區，十到二十毫米；西南部地區五到十毫米；其餘地區在五毫米以下。

旬內最低氣溫北部偏北地區零至二度，北部偏南地區二至四度，中部地區四至六度，雷州半島、海南島東部八至十度，海南島北部九至十一度，海南島南部十一到十三度，本省其餘地區五到七度。

天氣預測

和緩東至東北風，初時密雲，間有微雨，後轉晴朗，最高氣溫十九度。

昨天的紀錄

氣溫 最高 十七點六度 最低 十五點七度

陽光 無

雨量 十一點二毫米

明年首季食米入口數額公佈

【本報訊】據工商業管理處宣佈，一九七二年第一季的食米入口額，暫定爲九萬二千公噸（即比基本配額八萬八千公噸高出百分之二點五）。

該處發言人評論此一配額時稱，通常在天氣較冷時，食米消耗量有所增加。配額的釐定是以此種情況而決定的。

本年過去十一個月內，香港共輸入食米三十一萬五千六百公噸，其中泰米佔百分之五十九，中國米佔百分之二十八，其餘的數量來自澳洲、緬甸、美國及柬埔寨。

膠業工會開大會 責美帝限制港貨
工人職業生活受嚴重影響

【本報訊】港九樹膠塑膠業總工會昨晚在工人俱樂部舉行第廿六屆會員代表大會，四百多人出席，氣氛熱烈。

大會主席馮金水在會上強烈譴責美帝企圖轉嫁經濟危機的措施，並指出當局有責任協助本港工商業解決困難，維持正常生產，以保障工人的正常職業生活。

他說，美帝擴大限制港貨入口的損人利己政策，對香港工商業打擊越來越嚴重。尤其是我們膠業，各廠不斷收縮、停工、減產，大量工廠開工不足或半停，過去三班制的廠改爲兩班或一班，有的一班也時開時停。膠業旺盛時有七萬工人，目前減到不足四萬，幾萬膠業工人處於失業或半失業狀態，生活日益困難。我們膠業工人堅決反對美帝國主義損人利己政策，反對限制香港貨入口。

在代表大會中，選出了第廿六屆理事。又，該會定明年一月二日下午七時，在工人俱樂部慶祝會慶。

商業用水快將加價 當局再促住宅裝錶

【本報訊】水務局昨日再度促住宅樓宇的住戶，盡快在其住宅單位安裝獨立水錶。據稱，有關申請安裝獨立水錶的表格，可向各區「民政司署」索取。

發言人稱，由明年四月一日開始，商業樓宇用水的水費將告調整，由現時每千加侖的三元增至四元，但住宅樓宇用水仍照舊爲每千加侖三元。因此，住宅樓宇住戶與商業樓宇共用同一公衆水錶，就要分擔較高的水費而致蒙受損失。

發言人說，住宅樓宇住戶安裝獨立水錶，要聘請領有牌照的水喉匠執行有關工程，包括計劃及負責辦理所有安裝事宜。

一婦人被車撞死

【本報訊】昨日下午四時，新界青山紅橋附近，一名婦女被私家車撞死。

死者黃滿花，五十五歲。當時，一輛編號[illegible]的私家車[illegible]撞倒死者[illegible]。

昨日下午四時四十五分，一輛私家車在大龍沙田坳道失事，車上四男子受傷。該車編號AO八〇，當時沿沙田坳道[illegible]送院[illegible]。

適應 驚風發熱 乳食不進 咳嗽痰喘 夜睡不安
先科藥新 嬰兒素
中國浙江兰溪中药廠出品
國貨公司・藥行均售
正南行有限公司經銷 電話：H-446914 H-446918

手收牌 FENG SHOU
Lucky MILK CHOCOLATE 幸福牌
Bright 光明牌
朱古力

介紹期內凡購
中罐庄一罐 附送兩安士片庄朱古力一片
大罐或特大罐庄一罐 附送兩安士片庄二片
多買多送 送完即止
裝璜華貴
品質上乘
節日送禮
最受歡迎
經銷家：達大貿易有限公司
香港文咸東街128號5樓
電話：H 451080・456447・442058・444552

中國廣東出品

即日上市
新鮮白蘑菰
肉質鮮嫩 色白清脆
鮮蘑菰營養豐富，適宜酒家或家庭烹飪各種菜式，是上菜的珍品。
經銷處：香港菜聯行 電話：H-467834-6

中國名產
太子參
贈送精美毛巾
—辦法—
1972年1月1日起
凡購
太子參一斤送
精美毛巾一條
多買多送
送完即止
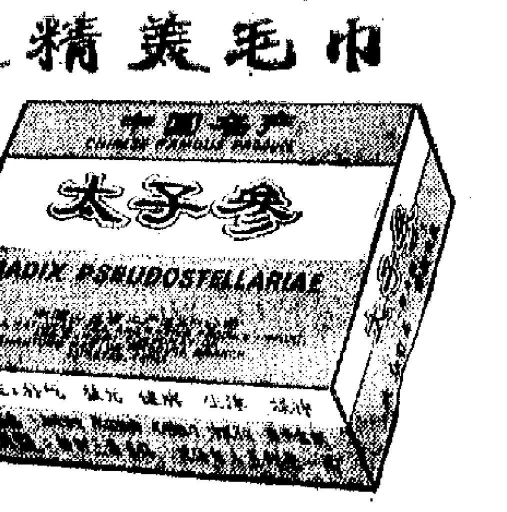

功能：補氣、生津、常年可服、老幼咸宜
各國貨公司、參茸藥行均售均有贈品
經銷處：利源長有限公司
地址：香港高陞街74號 電話：H483769 483178

廠礦傳喜訊 社隊報豐收

第四個五年計劃的第一年

一九七一年是中國發展國民經濟第四個五年計劃的第一年。在毛主席無產階級革命路線指引下，工農業戰線深入開展「**工業學大慶**」、「**農業學大寨**」的羣衆運動，社會主義建設事業出現了新的躍進局面，形勢一片大好。

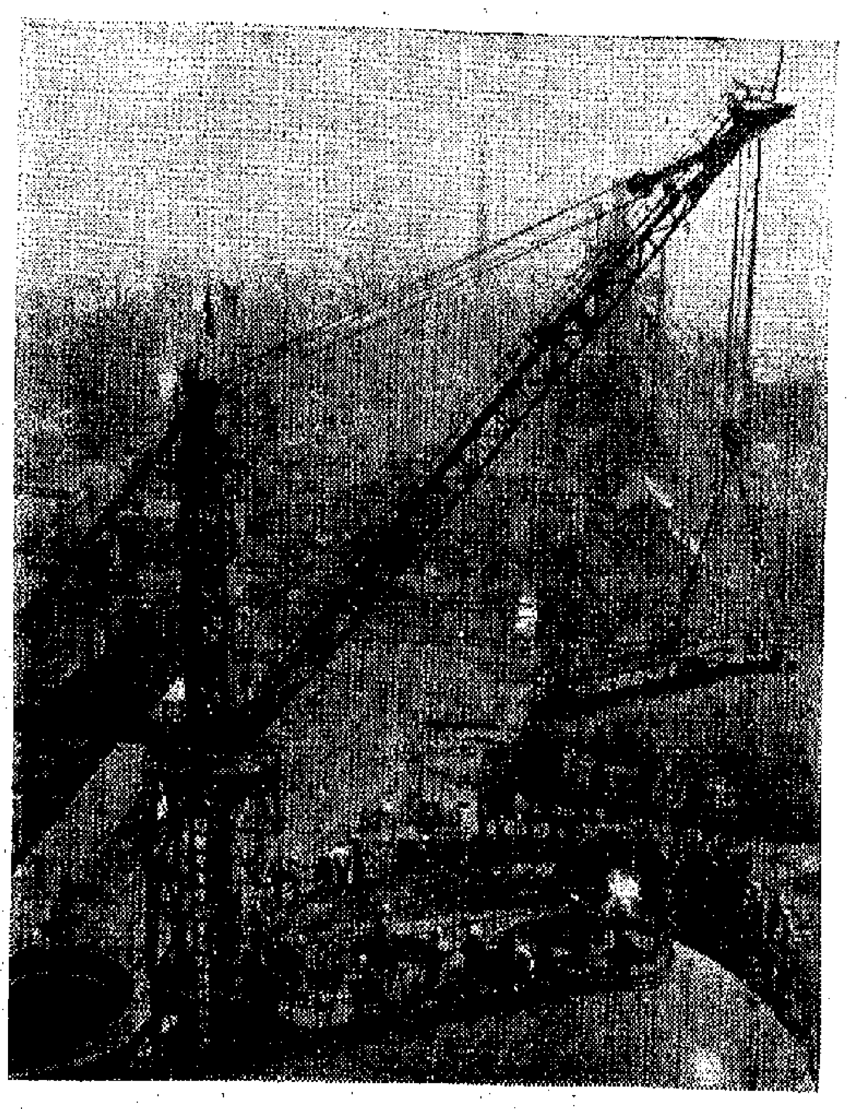

▲ 擴建中的遼寧省本溪鋼鐵公司。

▲ 一九七一年，中國農業戰線深入開展「**農業學大寨**」的羣衆運動，迎來了第十個豐收年。圖為大寨大隊所在的山西省昔陽縣農村一片豐收景象。

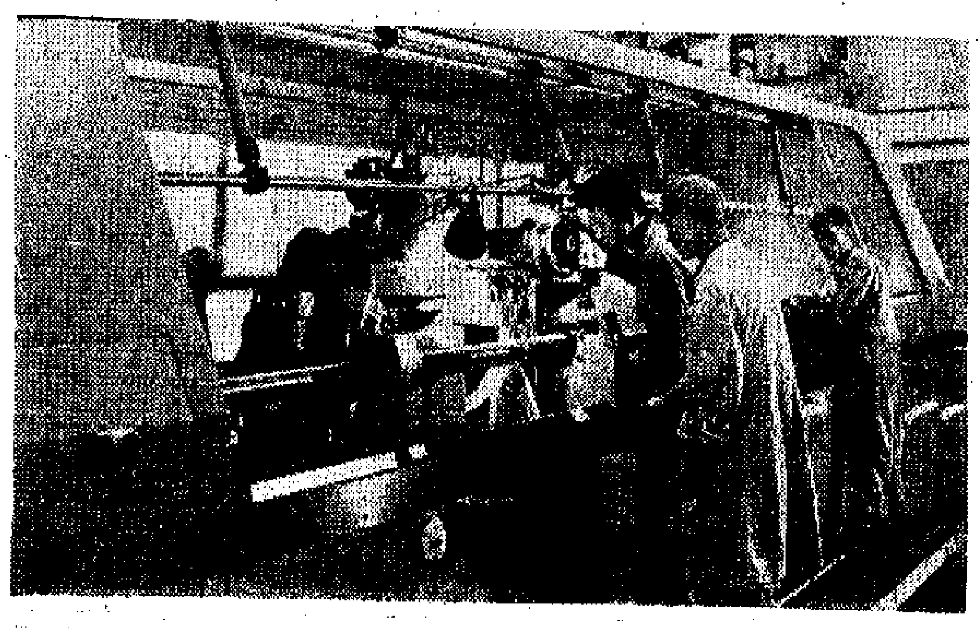

▶ 上海機床廠的工人和技術員一起設計、製造的大型精密螺紋磨床。這台磨床可以加工直徑五百毫米、長度五米的一級精度長絲杆。

▶ 中國輕工業生產蓬勃發展，為人民提供了多種多樣、高質量的生活用品。這是上海東方紅縫紉機廠的工人和技術員在研究一種新型家用縫紉機的裝配問題。

▶ 廣西絹紡廠印染車間的工人檢驗即將出廠的產品。

▶ 浙江省著名的黃岩蜜桔，今年又獲得豐收。圖為社員們在採摘蜜桔。

▶ 一九七〇年，中國棉花總產量超過歷史最高水平，今年又獲得好收成。圖為河南省新鄉縣七里營公社社員採摘棉花。

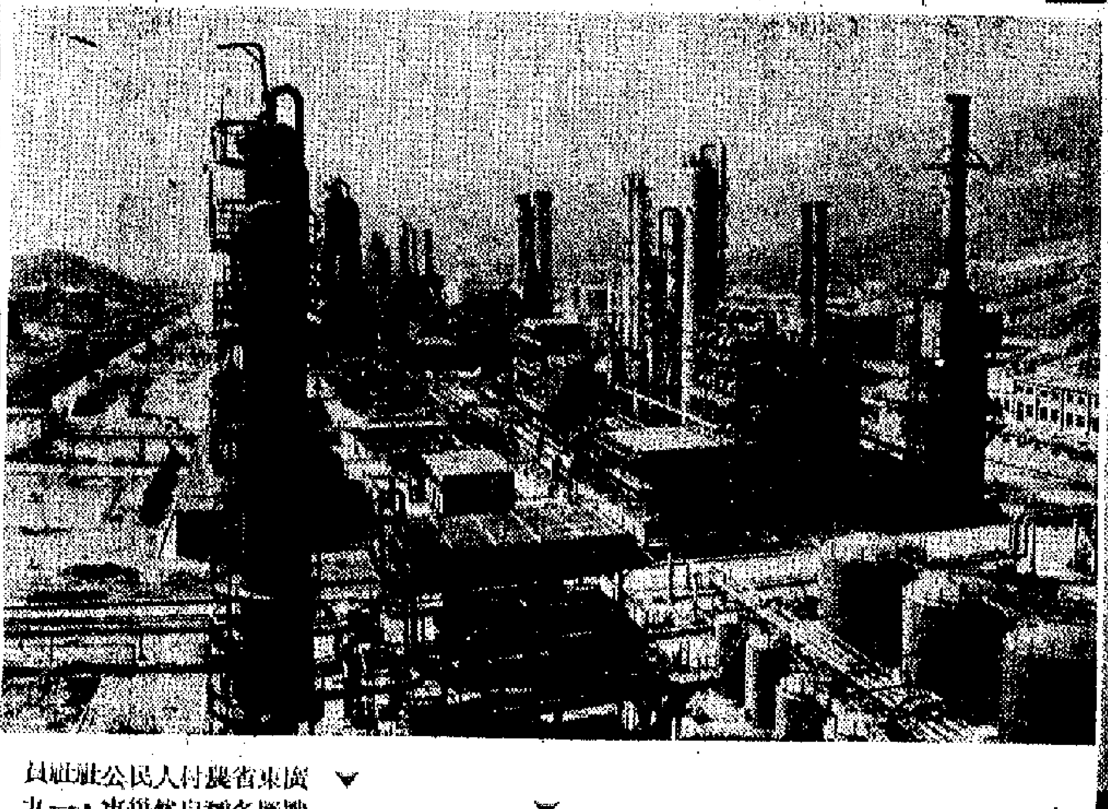

▲ 在毛主席關於「**獨立自主**」、「**自力更生**」的方針指引下，中國建立了獨立的、完整的現代化的石油工業，實現了石油產品的完全自給。圖為新建的北京石油化工總廠煉油廠一角。

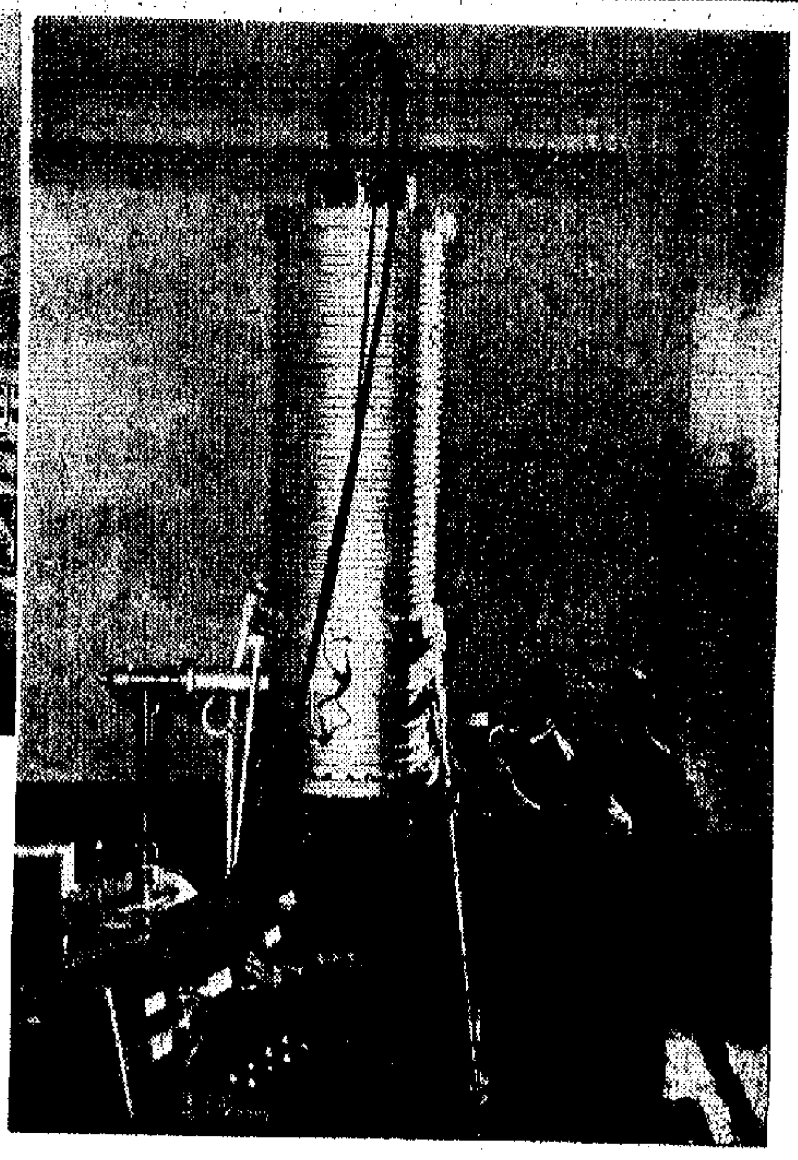

▶ 圖為機械工業新產品大型彈道式鈦泵超高真空機組，為我國發展電子工業提供了一項新設備。

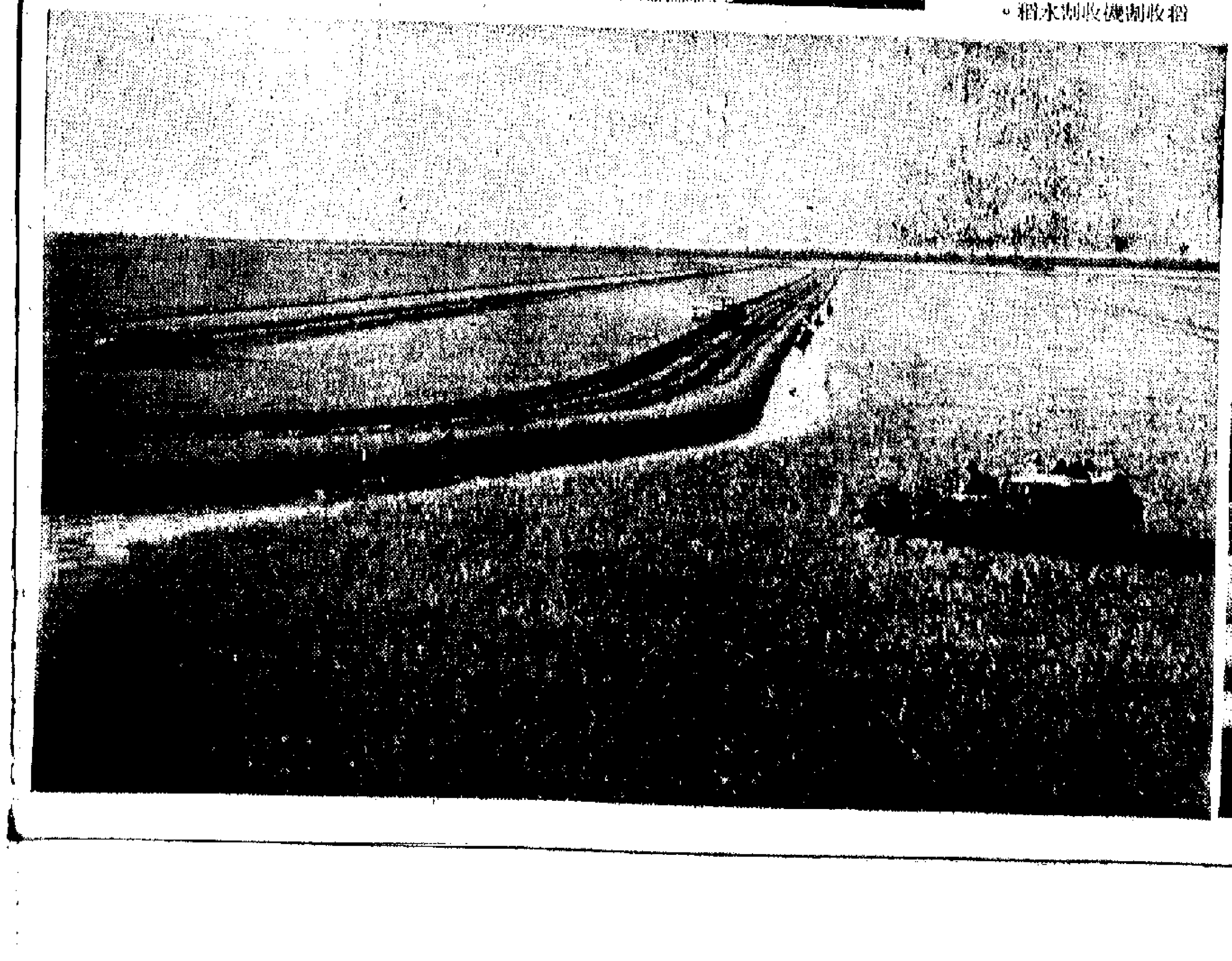

▼ 廣東省農村人民公社社員戰勝各種自然災害，一九七一年，獲得晚稻豐收。圖為珠江三角洲農村用水稻收割機收割水稻。

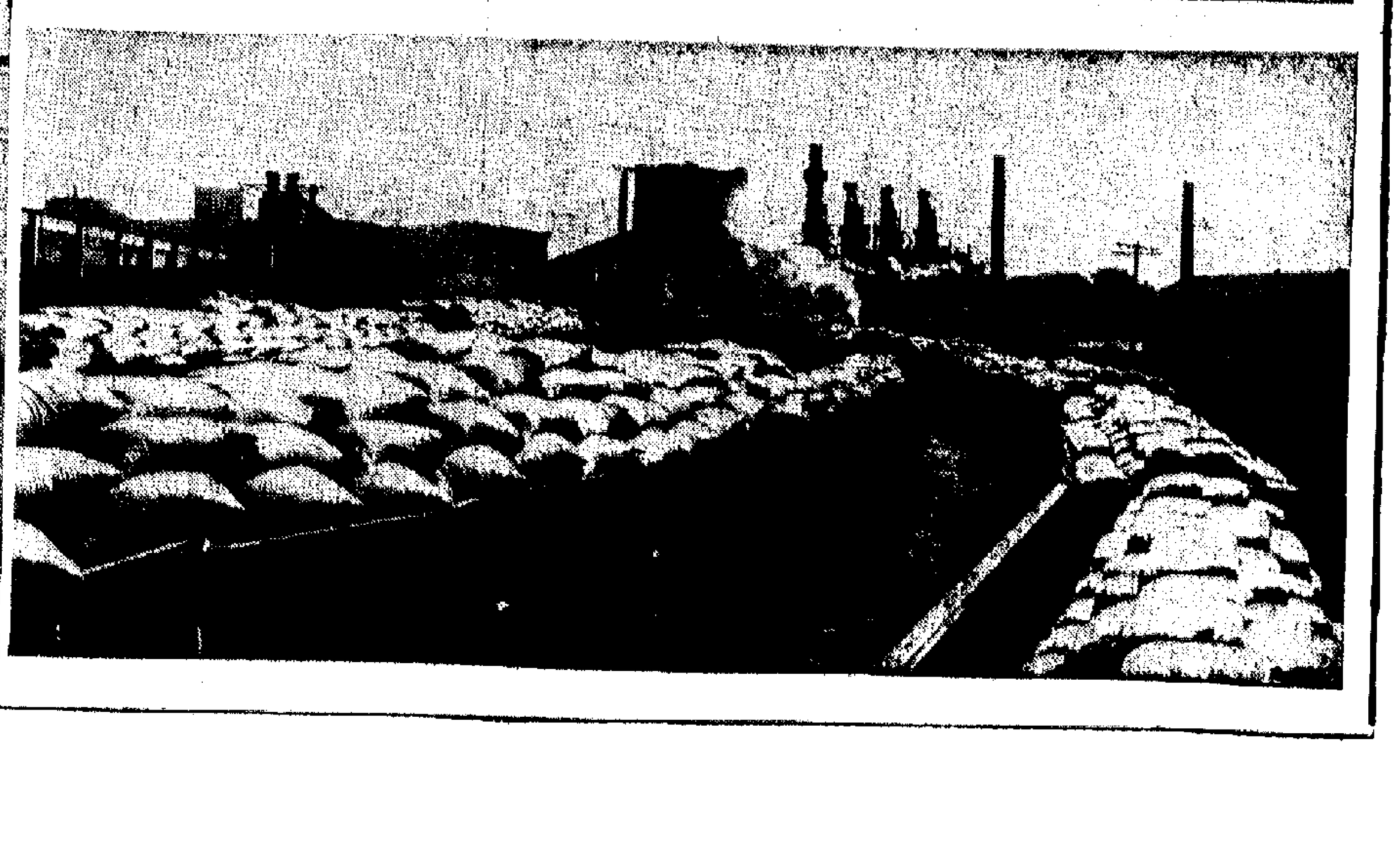

▼ 大連化工廠提前三個月完成了全年的國家計劃，圖為大批化肥外運，支援農業生產。

在南丁島進行勘探工作的，至今已完成一份詳盡的勘探結果草案。

法國前總理 孟戴斯—弗朗斯 昨到港將赴北京

【本報訊】法國前總理孟戴斯—弗朗斯同他的夫人，於昨日下午由東京乘飛機抵港。孟戴斯—弗朗斯夫婦，將到中國進行為期兩周的訪問。

美元身價急降
電匯跌至五七一點四 美鈔一度只兌五七零
美元貶值銀行股市今日停開

【本報訊】美元貶值百分七點八九的消息傳來，銀行與證券交易所即決定今日停市。

上週末此間市場傳美元正式貶值會達到百分之八．五（按外電十八日報道，正式貶值百分之七點八九），影響所及，銀行的美匯買賣價及金銀貿易場之美鈔、美匯價下瀉，銀行的美匯買賣價每百美元一下子跌了二．二港元；金銀貿易場之美鈔價每百美元最低曾見五七〇港元。

上週末的美匯銀行實價：每百美元跌至只兌五七九港元，比日前勉強提企五八一．二港元，一下子就跌了二．二港元；銀行買價方面亦以同樣跌幅降至：電匯五七一．四港元，匯單五七〇港元，卅天期五六六．四港元，六十天期五六二．八港元，九十天期五五九港元。

金銀貿易場之美鈔、美匯價亦劇跌不已，上週末之美鈔價最低曾見過五七〇，美匯價最低見過五七三，均創出又一個新低點。

據金融圈人士說，儘管美元正式貶值之說已肯定下來，但人心觀望不定，美元仍會持續波動。

【又訊】上週末加匯、瑞士匯、比匯、西德匯、法匯、印度匯、錫蘭匯和巴基斯坦匯的銀行買賣價亦有變化，新價均比前改低，其中加匯比前少兌一．六港元，西德匯比前少兌〇．七港元。

加拿大匯實價：每百加元兌五八一．四港元；買價：電匯五七二．六港元，匯單五七一．二港元。

瑞士匯實價：每百瑞士法郎兌一四九．九港元；買價：電匯一四七．五港元，匯單一四七港元。

西德匯實價：每百馬克兌一七八．二港元；買價：電匯一七五．五港元，匯單一七四．九港元。

一週經濟
美元貶值與香港

美元對黃金貶值百分七點八九。其他貨幣對美元：日圓升值百分十六點八八，西德馬克升值百分十二點五，英鎊不變，港幣亦會不變。但是，香港工業所用的原料，因日圓升值而將漲價，成本增重，……。

鄭明

「十國集團」會議結束，尼克松政府被迫宣佈把美元作三十七年來的首次正式貶值，這是美國在西方世界的霸主地位急劇沒落的一個重要標誌。

美元貶值和西方一些主要貨幣升值所可能引起種種對香港經濟的影響，現正受到香港工商業者密切注視中。因爲美國政府在重要西方貨幣比價的問題上，推行的仍然是其損人利己、嫁禍於人的所謂「攤子交易」方案。可以想見，今後美國和其他西方主要國家之間的「貨幣戰」和「貿易戰」，還將會繼續加劇發展。在這種情形下，香港的對外貿易必然會深受影響。

據外電十八日報道，美國除把美元貶值百分之七點八九外，還要脅迫日圓對美元升值百分之十六點八八，西德馬克對美元升值百分之十二點五，英鎊雖仍不變，但由於美元貶值，等於英鎊對美元升值約百分之八點五七。其中單是美元貶值和日圓大幅度升值，就將使香港廠商和出口商受到「兩面夾攻」：一面是港貨輸美成本將被迫增重；另一面則是香港約有三成六的進口工業原料，將因日圓升值而漲價。這對於一般用日本原料製成產品輸往美國的中小廠商來說，所受打擊將是十分嚴重的。因爲將來介石集團已決定台幣將追隨美元貶值，今後香港下價產品在美國等市場銷售，也將難以應付台灣貨的競爭。何況現有消息傳出，還有些地區的貨幣將被追追隨美元貶值，今後香港製品在海外市場上的競爭能力將會日見削弱，已是不言而喻的了。

英鎊幣值既然同法郎一樣不變，估計港幣幣值亦會隨英鎊而不變。由於美元貶值，這亦等於港幣對美元升值。又由於西方幾種主要貨幣的比價均已調整，影響面必然較廣，加上各地今日外匯市場停開，估計香港亦不例外。

在西方金融貨幣繼續動盪不定的情況下，近日不少港商以美元計價實貨出口，都已在合約中附加一條條款，訂明貨價只是照實定的匯率計算，如日後美元正式貶值多少，則買家應負責如數向港商補加貨價。又有些已接單而定於明年首季內付運往美國的成衣和紡織品，因原來只是按照美匯兌港幣浮動下跌百分之三、四的水平計價，而現在美元的貶值率已公佈，港商爲了減免蒙受匯水損失，當要求美國買家補加貨價，但這種交涉究能有多大效果呢？港商認爲尚有疑問。又有些港商現在接做以美元計價的出口生意，已把美元電匯的銀行買入價按低一些來訂貨價，例如銀行買入價爲每百美元兌港幣五百七十五元，有些港商則只按每百美元兌港幣五百七十元計算出口貨價。這種做法表明了港商對美匯看淡。

目前，香港輸美數值最多的非棉質紡織品，已由今年十月被美國政府嚴格限制輸入五年之久。加上美元的貶值，還有美國政府強行維護美國工資，又批准美國等航運集團把港貨輸美運費大大提高（今年內已共提高三成），將來港貨輸美還會徵收所謂「美元貶值附加運費」。凡此種種，都表明美國政府橫蠻無理地推行「新經濟政策」和拋出種種損人利己的貿易和金融措施，已害苦了香港工商業者。由美元貶值和一些貨幣升值所引起的種種不利影響，今後還會在香港經濟各個環節中日益深刻地顯露出來。

定本月卅日開始
菲增入口關稅
瓷器稅率提高約達一倍
菲商催付日前所訂貨品

【馬尼拉十二日航訊】菲海關專員十一日宣佈，由本月三十日開始，執行提高一些入口貨關稅，這是菲總統命令執行的。這一道發給全菲各地稅務司的海關備忘錄，說到若干入口消費品的關稅，於菲總統正式公佈後三十日開始生效。爲了方便那些想再利用一次舊關稅率的入口商，海關將辦公到本月二十九日深夜十二時。

【本報訊】菲律賓在本月底實行提高部分入口貨關稅，經常由港去銷的貨受影響雖不多，但舊前貨日來已趕期運去，預料增稅後輸去將受打擊。

據辦莊消息，菲律賓將在本月底實行將九十二項入口貨的關稅提高，雖然通常由港輸去貨品受影響的不多，但遭受影響的貨品，日來此間辦莊已接到菲律賓的買客來電要求儘可能的將日前訂貨趕期付船運去，爭取在增稅生效日期之前抵岸，使能夠依舊稅率繳稅，避免了增稅的損失。客戶要求趕期付貨舊訂的貨品，有瓷器等，據說瓷器的稅率，比諸舊稅率提高約一倍。

菲律賓提高部分貨品入口關稅，對港對菲輸出間有不利影響。雖然由於近年菲中央銀行加緊限制入口商開信用證來買貨，有許多種這次增稅貨品，由於菲方限制開信用證，菲商沒有向港採辦，但一些目前有向港採購的貨品，明年增加了入口稅的負擔，成本增重，在菲市場一般購買力下降的情況下，去銷勢必淡靜。

爲十多年少見
廢鐵市情清淡
日本鋼鐵續減產後市仍不樂觀

【本報訊】最近雖然曾有一批廢鐵輸往泰國，但是此間廢鐵價依然升無力。因爲廢鐵市價已跌得太「殘」，再跌就削蝕了。

目前此間廢鐵價，上輸每擔九元七至十元，中輸大約五元，下輸三元二。此一價位與半月前比較，上、中、下輸小升三幾毫，中輸則稍顯敷暢。數週前因廢鐵價跌得太低，貨商一度想把價位略爲提高，但因生意清淡無從實行。最近雖然曾有一批貨去泰，可是何時再有買家，就難定奪了。

據行內人說，今年廢鐵市出現十多年來少有的清淡局面，這已爲事實所肯定了。明年市情如何，該業人士尚不敢作估計。該業人士目前更重視的問題是，日本鋼鐵業還作進一步的減產，應用原料也減，因此日本積存着的大量廢鐵，今後還要多少時間才能用完，這是一大問題，此間廢鐵一向以銷日爲主，日本廢鐵商未恢復向港購貨之前，此間廢鐵市尚難有較大的好轉機會。該業人士目睹日本鋼鐵繼續減產，對廢鐵後市便仍不敢 心。

銀行將年結 一般尚順利

【本報訊】銀行年終結算工作在上週已步入最高潮，在這高潮期間，商場上銀根顯得更緊，銀行業內頭寸卻顯得更鬆。

上週好些銀行都在加班趕計利息，因爲一般銀行在本月廿四日就截息了。據銀行人士說，到目前爲止，一般結算尚較順利，雖然有退票現象出現，對個別客戶要追得緊些，但幸而影響整個市面尚不大。

銀行人士分析，因爲在過去幾個月，已預料本港工商業情況不甚好，又受到美國「新經濟政策」的影響，爲此銀行對外投資態度早已抓得緊些，所以拖到年結時才追收的究竟不多。另外，商場上辦貨關年結者較多，估計到那個時候商場上受衝動才會大些。

近期銀行業內頭寸本來已經鬆，但最近更見鬆弛，其原因之一與銀行年結期間收緊放賬也有關係。據說最近銀行對新放款極之審慎，一般不輕易放出。上週同業拆息最低爲週息三厘半。

各地經濟
多種奢侈品 泰嚴限進口

【本報訊】據法新社曼谷十七日消息，他儂集團的「國家執政局」在該日宣佈，「爲了增加本國的生產」，將更加嚴格限制許多種奢侈品進口。

該局的秘書長旦諾·蘇瓦納西特在本月十六日說，許多奢侈品目前已用提高消費稅和進口關稅的形式限制進口。

又，主要由於美國加緊向日本傾銷剩餘農產品的影響，以及今年夏天天氣的溫度過低，日本今年的稻穀產量下降。

據法新社東京十七日消息，日本農林省在該日公佈，日本一九七一年的稻穀產量共一千零八十八萬七千噸，比去年減少了一百八十萬二千噸，低於一九五六年的水平。

消息說，一九五六年是日本稻穀產量最低的年份之一。

據阿根廷官方估計，阿根廷本年度的小麥產量增產二成。

根據英聯社布宜諾斯艾利斯十七日消息，阿根廷政府在該日發表估計，阿根廷一九七一至一九七二生產年度的小麥生產量，估計共五百二十萬噸，比一九七〇—七一生產年度增加百分之二十二。

不過，上述估計數字，比過去五年的平均年產量低百分之十五，比過去十年的平均年產量低百分之二十四。

英聯社本月十七日自赫爾辛基報道，「芬蘭銀行」在該日決定，把貼現利率下降百分之零點七五，即由百分之八點五降到百分之七點七五。

這一決定，在一九七二年一月一日開始實行，「目的在於爲經濟進展和創造一種有利條件」。

透底歸快將運到

【本報訊】透底歸預告快到，行家通知買客，市價行將趨升，貨辦即爲買客留滿，價錢容後貨到方議。對裝車及時沖場，每擔二萬六千元，到貨未多，市況搶手。脫市多年的正勝黨復有登場，每擔四千元，銷路不錯。金錢花每擔三萬六千元，貨到即清。

今日明日出入口船隻

今日入口船隻

船	名	來往港口	停泊地點	公司
琨星	STAR ALDEBARAN(中午)	波斯灣印度	A1	福來
渦潮丸	UZUSHIO MARU (中午)	日本	B20	川崎
邦加丹雅	BUNGA TANJONG(上午六時)	納閩	A6	萬邦
海泉	OCEAN MERCURY(半夜)	日本	B12	泛祥
大鵬丸	TAIHO MARU (下午三時)	清水	B5	小山
神戶丸	KOBE MARU(下午八時)	日本	B9	海聯
安班能	AMPENAN(上午六時)	新加坡	A17	渣華
蘇格蘭丸	SCOTLAND MARU(下午)	歐洲	海廈	綿經
加爾馬士	KARL MARX(下午三時)	歐洲	A13	東亞
士打荷拔	STRAAT HOBART (上午十一時)	橫濱	A2	渣華
昭光丸	SHOKO MARU(下午四時)	日本	B1	太來
大華山	TAIWAHSHAN(下午)	曼谷	B17	順昌
海國	HAI KUO(上午)	基隆	西環碼頭	東海
長洲	CHEUNG CHAU (上午)	基隆	B13	大來
桑光丸	SOKO MARU(上午)	基隆	B2	東海
亞洲航士	ASIA MARINER (中午)	金蘭灣	B21	永泰
東平二號	TUNG PING No.2(下午)	高雄	油蔴地	大信

今日出口船隻

船	名	來往港口	停泊地點	公司
立端瑞干	NEPTUNE ZIRCON(上午六時)	新加坡倫敦	A24	福來
江真丸	KOSHIN MARU(下午)	新加坡	B7	中央
鷺江	LU CHIANG(下午)	新加坡	B11	信成
海隆	HAI LONG(下午)	基隆	油蔴地	東海
士打香港	STRAAT HONGKONG(上午六時)	日本	A2	渣華
陰雨山丸	OTOWASAN MARU(晨早)	橫濱	九龍倉	海陸
前島丸	MAESHIMA MARU(下午)	那霸	油蔴地	太來
芝萬諾	TJIMANUK(下午十時)	悉尼	海廈	渣華
若葉山丸	WAKANASAN MARU(下午)	新加坡	B4	嘉信
鳩星丸	KYUSEI MARU(下午)	新加坡	B3	天祥
邊德	BENDEARG(下午)	倫敦漢堡	A4	邊行
汶萊第一	BRUNEI No.1(下午)	亞庇婆羅乃	油蔴地	華通
興華	HSING HWA(下午)	高雄	油蔴地	明仁
高麗郵	KOREAN MAIL(中午)	基隆西雅圖	A18	福來
大寶利	DAEPORI(上午六時)	釜山日本	B12	新興行
渣士尼亞波	JASTARNIA BOR(上午六時)	新加坡歐洲	A34	天祥
遍遇尼士	BENRINNES (下午)	新加坡利物浦	A22	邊行

明日入口船隻

船	名	來往港口	停泊地點	公司
三大搭	SAN LUIS	馬尼拉	B	偉岸
安道士	ANDROS	高雄	A31	福來
越山丸	ETSUZAN MARU	日本	B	嘉信
丹地	M.M. DANT	曼谷	A	渣甸
汎德峽	PANDO STRAIT	高雄	A4	鐵行
幸洋丸	KOYO MARU	神戶	B	永泰
東南丸	TONAN MARU	日本	B	協成
路逖	LUTETIAN	日本	A	渣甸
名古屋丸	NAGOYA MARU	日本	A	日郵
順安	NEW ABILITY	曼谷	B	順利
亞利曼尼亞	ALEMANNIA	高雄	A5	[illegible]
美國王牌	AMERICAN ACE	美國	北角碼頭	美輪
貴州	KWEICHOW	曼谷	[illegible]	太古
羅薩列鐵丸	ROSARIO MARU	新加坡	A34	大阪
赤洲	CHIK CHAU	台灣	B	太來
大安利	DINOS M	孟買	A27	華林
海興	HAI HING(上午)	古晉	B3	多利順
金福	KIM HOCK(晨早)	新加坡	A3	源源
太之加	TIJUCA	西北太平洋加州	A	多利順
台灣	TAIWAN(下午六時)	基隆	台輪碼頭	太古
華盛頓熊	WASHINGTON BEAR	曼谷	A23	太平洋

明日出口船隻

船	名	來往港口	停泊地點	公司
自由貿易商	LIBERTY TRADER	紐約聖同安	A5	中商
邦加丹雅	BUNGA TANJONG(下午)	文化倫敦漢堡	A6	萬邦
西勝士	CYCLOPS	新加坡利物浦	[illegible]	[illegible]
泰瑪	TAIMYR (下午)	漢堡歐洲	A22	[illegible]
長洲	CHEUNG CHAU	波斯灣	B13	大來
渦潮丸	UZUSHIO MARU (下午)	新加坡	B20	川崎
寶德	KARANA III	錫加達	油蔴地	聯華
昭光丸	SHOKO MARU (下午)	新加坡	B1	太來
沙利馬士基	SALLY MAERSK (上午)	基隆紐約	九龍倉	捷成
渣亦滿地	JALAMOTI (下午)	高雄加州溫哥華	A7	華林
萬能	MARON(上午)	高雄基利士多錫	A25	太古
琨星	STAR ALDEBARAN(下午)	日本	A1	福來
復旦	UNION EAST (上午)	日本查里士頓	A32	進華
東平二號	TUNG PING No.2(下午)	高雄	油蔴地	大信

輪船停泊表

船	名	停泊處	公司
山辰丸	YAMATATSU MARU	油蔴地	泛昭
寶星	DIAMOND STAR	深水埗	永恒
汶萊星	BRUNEI STAR	油蔴地	聯華
東方友華	ORIENTAL AMIGA	昂船洲西	港郵
多蘭都	TOLANDO	油蔴地	通裕
威尼斯	VENICE	A16	益豐
成功商人	SUCCESSFUL TRADER	A29	三利
埃奧尼士	IOANNIS XILAS	A30	天祥
	QUINTESSENCE	A36	英東
新荷蘭	NIEUW HOLLAND	A38	渣華
光榮蓬萊	GLORY HORAI	B32	大信
邊羅華士	BENLAWERS	九龍倉	邊行
錦山丸	KINZAN MARU	B2	中央
沙保地	SAPUDI	B15	通裕
昌英	CHANG YANG	油蔴地	聯商
忌連路高	GLENOGLE	A26	渣甸
威士花利亞	WESTFALIA	海廈	捷成
芝萬宜	TJIWANGI	海廈	渣華
田島丸	TASHIMA MARU	B16	協成
日高丸	HITAKA MARU	B2	小山
麗維	RYTTERVIK	B14	華廈
沙宇	SAWU	B18	通裕
加利娜	SANTA CARINA	B24	安馬

渣華（香港）有限公司
代理：渣華郵船公司・利來郵船公司

航線	船名		開航日期	直航
澳洲	TJIMANUK NIEUW HOLLAND	芝萬諾 新荷蘭	十二月二十日 一月二十日	布列斯彬・雪梨・墨爾本
東非	STRAAT LOMBOK TJIBANTJET	士打林寶 芝萬捷	十二月廿一日 一月七日	東非各埠
西非	STRAAT FREMANTLE STRAAT FRANKLIN	士打菲文圖 士打法蘭堅	十二月廿四日 一月廿四日	西非各埠
拉丁美洲	WONOSOBO STRAAT NAGOYA	溫拿蘇寶 士打名古屋	一月十八日 二月九日	拉丁美洲各埠
南非南美	STRAAT HOBART STRAAT VAN DIEMEN STRAAT HONGKONG	士打荷拔 士打范迪民 士打香港	十二月廿二日 一月六日 一月廿二日	南非南美洲東岸各埠 南非各埠 南非南美洲東岸各埠
歐洲	SERVAASKERK* STREEFKERK SLOTERKERK	施華士吉 施芝芙吉 施樂達吉	一月六日 一月九日 二月七日	歐洲各埠 *經巴拿馬運河
地中海中東	WISSEKERK WAALEKERK	威施吉 華利吉	十二月廿六日 一月廿六日	地中海中東各埠
墨西哥灣	NEDER ELBE	力打愛臨	一月五日	墨西哥灣各埠
地中海	SEINE LLOYD* SCHIE LLOYD	施利來 施基來	一月十三日 三月三十日	巴利亞那島賽納內羅那不勒斯，力薩。*不往那不勒斯力薩

最新設備客貨輪特設十八間有冷藏貨位 金船冷氣設備
M.S. TAIPOOSHAN 大寶山
本期：十二月廿八日落貨 卅一日上午十一時開行
下期：一月十五日落貨 十八日上午十一時開行
直透 庇能 新加坡
貨客座位請到中建大廈十八樓本公司接洽爲荷
接載部：二四二二六一 客務部：二三三三五二
順昌航業有限公司啓 電話：二四九〇九六（五條線）

「麗維」M.S."RYTTERVIK" 由上海來。
已於十二月十九日下午抵港，泊B14泡。
請各收貨人速來本公司辦理提貨手續。
華夏企業有限公司啓
中國銀行大廈五樓・電話：二二四二二六一

GUAN GUAN SHIPPING LTD
金福客輪 M.V."KIM HOCK"
本期：十二月廿一日落貨 十二月卅一日開行 往新加坡 庇能
下期：元月卅一日落貨 二月一日開行
兼收星洲轉口往西伊里安SORONG、BIAK、DJAJAPURA港口
接客付貨報關本公司代辦 並收星洲轉口往印尼各港貨物
源源船務有限公司啓
地址：文咸西街64號十四樓 電話：442005, 446489, 438735, 448530

KYOSEI LINE 協成汽船株式會社
M.S."SUMIYOSHI" 任吉輪 直透 古晉 詩巫
十二月廿二日收出口貨・廿三日啓行
總代理：協成輪船（香港）有限公司
香港皇后大道中僑商大廈二一〇一室 電話：H249193-9,252041（十線）

SHOFUKU LINE
M.S "KOWA MARU" 交和丸 直透 古晉 新加坡 十二月廿四日到 廿五日開
M.S. "NIPPO MARU" 日邦丸 直透 庇能 一月二日到 三日開
總代理 東洋船務有限公司
皇后大道中僑商大廈一一〇一室 電話：二四九四二八，二五〇二四一（十線）

SEIWA LINE 正和海運株式會社
M.V. "SENKAI MARU" 鮮海丸
十二月卅一日由天津新港抵港 元月一日收貨 二日開行。
直放：古晉
總代理：海外聯合海運有限公司
中環華人行大廈二樓二一〇至二一二室 電話：四四五七〇九，四三九五〇四，四四五六八九，四三二六四一

MEISHIN LINE 名神汽船株式會社
M.V. "KOBE MARU" 神戶丸
十二月二十日由日本抵港 十二月廿一日收貨，廿二日開行
直放：新加坡
M.V. "HYOYO MARU" 兵洋丸
十二月廿五日由日抵港 十二月廿六日收貨 翌晚開行
直放：新加坡
總代理：海外聯合海運有限公司
電話：四四五七〇九，四三九五〇四，四四五六八九，四三二六四一

TOHTO LINE 東都海運株式會社
M.S. WAKANASAN MARU 若葉山丸 翌日落貨 翌日開行 直放 庇能 新加坡
M.S. ETSUZAN MARU 越山丸 十二月廿一日落貨 廿二日開行 直放 新加坡
總代理：嘉信船務有限公司 地址：水坑口一八九號 電話：43150
庇能：信記公司 地址：文咸東街136-138號 電話：四四五〇九七

TOHO LINE
日本東方輪船有限公司
・紅海定期航線・
M.S. "OCEAN MERCURY" 海乘快輪 十二月二十日落貨 十二月廿一日開行
M.S. "IDALLA" 艾德禮快輪 十二月廿七日落貨 十二月廿八日開行
M.S. "KORAI MARU" 高來丸 一月二日落貨 三日開行
直達：亞丁（ADEN）、吉打（JEDDAH）、蘇丹港（PORT SUDAN）、亞喀巴（AQABA）；
並收由ADEN轉駁下列各埠：Hodeidah, Assab, Berbera, Mukalla.
・歐洲定期航線・
M.S. "KOHOH MARU" 高法丸 一月六日落貨 八日開行
直航：漢堡、倫敦、安特衛普、鹿特丹、利物浦
Amsterdam with transhipment at Rotterdam.
All Scandinavian ports with transhipment at Hamburg.
貨客付貨請移玉步 聯邦大廈七〇五室
代理：泛洋航運有限公司 電話：233283, 237666, 232875, 224577
澳門代理 星華船務公司 澳門巴素打爾古街九十五至九十七號 電話：二七九七 二四七八

Japan Line
加勒比海特快航線
M.S. "JAPAN CANELA" 日本芷莉快輪 十二月廿九日落貨 一月三日開行
直達：CRISTOBAL, PANAMA, COLON, ACAPULCO, ACAJUTLA, LA GUAIRA, MARACAIBO, PUERTO CABELLO, ARUBA, CURACAO, PUNTARENAS, BARRANQUILLA, CARTAGENA, BUENAVENTURA.
貨客付貨請移玉步 聯邦大廈七〇五室
總代理：泛洋航運有限公司 電話：233283, 237666, 232875, 224577
澳門代理 星華船務公司 澳門巴素打爾古街九十五至九十七號 電話：二七九七 二四七八

風雲雷電

梁羽生

十、高手大會

不知來歷的石崑

「王府」武士，相顧駭然。年慶山礙着自己的身份，不能出場為徒弟報仇，只好把龍營禹扶了回來，為他接臼。忙亂中，年慶山的師弟讓人後趁着衆人不注意他，偷偷向一個人使了一個眼色。

一個短小精悍的漢子排衆而出，說道：「梅大俠，我想在兵刃上領教你的高招。」梅清和不識此人，當然也不知他是敵是友，態度便客氣許多，說道：「大俠二字愧不敢當，閣下高姓大名？」那人說道：「小姓石，賤名一個崑字。」梅清和道：「好，石兄請亮兵刃。」

這個石崑，不但梅清和不知他的來歷，金京幾十個武術門派的弟子，包括交遊最廣的孟蝶和馬如龍在內，都不知道此人是何等人物，甚至連他的名字都沒有聽過。只有杜玉門皺了皺眉頭，不過他也沒有說話。

石崑亮出兵刃，衆人都是不禁讚道：「好刀！」原來他這柄鋼刀，刀光耀目，恍似一泓秋水，任誰見了，都知道是一柄寶刀。

梅清和見是寶刀，精神陡振，說道：「請進招吧！」他仍然是用空手應付。

想不到他和石崑客氣，石崑卻不和他客氣，一出手就是極為狠辣的刀法，閃電間連劈三刀，左兩刀，右一刀，不但刀法古怪，斫來的方位，也是大出在場的一衆行家意料之外。

梅清和心頭一凜，這才知道是碰上了勁敵。當下一個「移形換位」，使出了金剛不壞化解敵招，好不容易才避過了他的連環三刀。但給對方搶了先手，饒是梅清和拆解得宜，暫時也是只能有招架之功了。石崑一口氣攻了他二十多招，刀中夾掌，招招狠辣。

李思南心裏想道：「齊龍幫幫主手下的四大金剛之一的驃福成，聽說會使失傳的五虎斷門刀，可惜我沒見過。這人的五虎斷門刀，刀法雖然使得不全，卻已勝過保定這一派的鏑府刀法多多了。梅清和只懂拳術，只怕打不過他。」

心念未已，忽見梅清和一聲清嘯，招數倏變，左手捏着劍訣，右手中食二指伸出，刺、抹、點、戳，竟然在刀光閃爍之下，以指代劍，使出了上乘劍術，連連進招！

（六七三）

這樣的三個人

夏易

對付淩真這種女孩子，可真不容易理！除非我不理她，一旦理她，偶不小心，就會讓她拖得團團轉。

回到家裏之後，我繼續想她的問題，躺在床上，也還在想。

我想：「奇怪，齊協那批人居然選她編劇！這個傢伙，說起道理來也挺像樣，你不能不說她有點假聰明。」

我又想：「她有機會參加編劇也很好，把她的時間精力佔了，她就不致於再和范緯寬兩兄弟鬼混了。」

後來我又想，「和光亞一起搞編劇，對她可能也是好的。她和光亞有氣味相投之處，但光亞到底比她好得多，眼界廣得多，這一來，光亞便會帶她向前走幾步，至於走前幾步之後又怎樣，那是以後的事了。」

後來，我又想起周奈端。

這個人，我是第一次見他。好像很不錯。好多青年愛文學藝術的人，都或多或少，或隱或現地都帶着點資產社會的藝術家習氣。他可沒有。最初，看他平平靜靜，沉沉實實的，覺得他不像個搞戲劇的人。聽他發言，卻像個讀理科的高材生。後來，別人告訴我，他是數學系畢業，現在在一家私立中學任教。最近對戲劇很有興趣，看了許多劇本。

聽他發言內容，覺得他思想相當清楚，很有分析能力，常常運用唯物辯證法的觀點看事物。

後來，我又想像一番，周奈端，李光亞，淩真，這樣的三個人在一起編劇，三個人風格都不同，思想水平不同，他們會合作得好麼？

後來，我又想，淩真根本是個湊熱鬧份子，不算一回事。主要是周奈端和李光亞的合作。

前些時候，光亞和業生、大偉的合作經過，是鬧得很不痛快，現在，和周奈端會合作得好麼？

根據初步的觀察，我猜想周奈端跟李光亞也許能互相適應。周奈端的頭腦可能比曾大偉靈活，待人處事也沒黃業生那麼偏狹。

同時，李光亞那種任性與不羈，在大偉與業生的眼中，是非常惹厭的行徑，但在周奈端的眼中，可能只是各個不同的面孔中的一個特殊面孔吧了。

（三三五）

旅途

谷力

三五〇　衷心的讚美

一屋子裏洋溢着少有的和諧、融洽，肯梅許久以來沒有看到爸爸像今天一樣的面容。特別是爸爸，近來一直是繃得緊緊的臉，顯然是放鬆了。

過去，因為如菊，弄得一家人吵鬧不安，如今，因為如菊，又把一家人拉在一起。

房間裏幾個女孩子笑嘻嘻地走出來，若蘭手持羽毛球拍，拉着區家的兩個姑娘走到媽媽跟前說：「媽媽，我們到外邊玩羽毛球去。」

說着，三個人跳蹦蹦地跑了。

「看你的兩個姑娘，我真替你安慰。聰明、開朗、身體健康！」丁媽媽向區氏讚美着。

「你的肯梅在我們貨倉裏，是一個勤懇老實的年青人，我也為她的父母開心！」區鼎這話是為感謝丁媽媽而說的，同時也要衷心讚美肯梅。

肯梅都二十歲出頭了，丁大洪就沒有給自己這個女兒肯定過。這時候，他聽着人家在自己面前讚起肯梅來，心裏就不知是怎個味道。

只見區鼎嘟動着寬厚的嘴唇又往下說：「說老實話，只要我的兩個女兒能好好學習，將來老老實實的做人，我就心滿意足了！」

門外傳來區家兩個姑娘的嬉笑聲，區鼎微微側着頭，似乎在諦聽，然後又帶笑說了。

「所以嘛，有些人問我：老區，你都是快五十歲的人了，這時候不幾個男孩子，還更待何時？」

區鼎說的是自己的事，可丁大洪聽得比誰都要認真，都要留心。沒等區鼎說下去，丁大洪就問了。

小說林

園林的變遷

辛海

寶瓊惹人厭惡

目睹她昂臉的笑態，耳聽得她的輕浮話語，胸臆不期然浮湧着反感，他板臉說：

「寶瓊，你問問心——有沒有按照老人家的遺囑做事？忠伯死後沒幾天，你便大開狂歡舞會哦！」

「有什麼大驚小怪的？」她伸手撥撥長而蓬亂的頭髮，做了個泰然的姿式。

「對得起老人家嗎？」他特別把聲調提高些。

「青春有限，我不把握時機出去玩玩，到幾何時？」她的左腳搭在右腳上，洋洋得意地把身子搖搖幌幌。

斜眼睨視她，他的胸臆猛地擠塞一股厭惡的感情波瀾。

——我為什麼會喜歡這樣的女子？她究竟有什麼值得稱道的？她究竟有什麼可取？

「我和寶瓊從早到晚在園子裏工作，辛辛苦苦，不計得失，你呢？白天患假病倒床，晚上卻跑去過夜生活，還說我們作怪，虧你有臉說得出口。」他一口氣地數落着。

「你們辛苦是自己要的，關我什麼事？」她毫不在意地打着睡得不足夠的呵欠。

「[illegible]好！」他說。

「希望我好？那麼好心腸？」她說：「我才不像你們這樣蠢，我要自由自在，要及時行樂，趁着大好青春還本[illegible]材？」「[illegible]」她忽然[illegible]呢[illegible]「周郎，你是什麼人[illegible]？」

[illegible]鳥兒在[illegible]大概也在[illegible]雙男女的[illegible]話，從她身上[illegible]沉默，只有[illegible]管視她，捉不清她間這話的意圖。

「在手上。」

還能再跟她說甚麼話呢？還能在[illegible]寄望什麼呢？他[illegible]盯望她，一覺得她不漂亮，一點也不可愛，甚至，那可厭[illegible]青春，也給那些[illegible]

「你呀！身壯力健，人材出衆，但你偏偏要自己的青春埋葬在這園子裏。」

「說得太過份了！」「你如果跑到外面去，一定飛黃騰達。」

（五）

張大戶的故事

香江[illegible]錄

士錢對老婆的話並沒特別反應，正如人家說上夜總會一樣，他的反應也很平淡。

李時通、萬鑫仙、林利幾人和士錢的關係算不上「深交」，但李時通心裏有數，大凡士錢要找女人陪吃喝陪玩樂，總離不開李時通。而且多半通過時通的「搭線」、「開路」。

所以，對於士錢的平淡，時通也是心知肚明。

士錢只是故作平淡，倒不是由於在老婆跟前。而是，在朋友眼前，他總要裝出「君子」樣，顯得很有「文化」似的。

他聽了落籍的道白，只淡淡一笑。

苗瑩也淡淡一笑：

「難得難得！這樣的好太太，這樣的好丈夫！可惜，這兒只行……」

她停住沒說。倒像[illegible]話不該這麼說似的。

開始，大家也沒什麼[illegible]算熱鬧。現在誰也沒開腔了[illegible]感到，眼前這幾個人，像蠟像[illegible]裏頭腦裏總是空的，這就[illegible]很相似。

當然，苗瑩不會因為他們頭腦裏空空如也就[illegible]人相似，她只是要活動，沒有活動就感到像死了似的。

她的想法也接近事實，至少可以這樣比擬。這裏，除了苗瑩，他幾個全是「死」的，思想的「死」，其思想的「死」——比肉體的「死」更易令人感到所散發的腐臭氣味。

中人欲嘔。但是士錢、時通、萬鑫仙、林利，是不自知已經成為「死人」，他們一直在沾沾自喜。

這當兒，時通忽而噓了口氣。

隨後是一陣嘻嘻，他要打破這個僵局。他不是為苗瑩着想，而是為士錢着想。

苗瑩也笑。因為她從沒碰上過這樣滑稽的「飯局」。

「[illegible]不是，一個報社的[illegible]老板」，一個有名的「文化人」，卻要[illegible]人家做東去館子[illegible]滑稽了。現在[illegible]而是他[illegible]他不是寅[illegible]抓着杯子，朝士錢的杯子碰了又碰：「文老板，是怎麼回事？太太說的是體己話嘛，你就納起來了？還是，我們苗小姐招待不週？」他說的也是笑話。可是苗瑩有點不受用。她越是下去越是不舒服，她幾乎掙着以後給士錢的報復個不留情，也要儘自己的心意去做去說。只不過她還有點顧慮，她不想彩帮李時通。

（十七）

秋風

何壽

余大棠無奈，只好依照陳昂軒的意思，重寫一張。心想，只要錢到了手，管他是誰的？

不想，這一張借據，卻上了陳昂軒的當，但他仍然被蒙在鼓裏。

兒子的病的確嚴重，他平日雖然不大顧家，也很少照顧兒子。可是，兒子畢竟是親骨肉，一旦真的有事時，可不能置之不顧。當他拿到了那筆錢之後，回到醫院，見到妻子的面色，急忙問道：「怎麼了？」

「很嚴重——醫生說希望很微。」

他趕忙去找醫生，醫生也很鄭重地說：「情況的確嚴重，我只有盡力而為。你的兒子年紀太小了，要人經常照顧，而你的太太呢，又急又累，反會誤事。照我的意思，是否晚上給你請個特護照顧他。」

「特護？」余大棠一怔，這得花多少錢呢？

「唔，特護，當然得花一筆錢。」

「我自己來陪他，可以嗎？」余大棠只好毛遂自荐。

醫生大約看到他面有難色，只好點頭道：

「也行。主要是注意他病情的變化和保暖，有什麼事時可以到護士台去通知姑娘。」

就這樣，余大棠當晚向陳昂軒請假，陳昂軒一口答應下來。

（七七）

橋

林源

一八七　引起共鳴

陳天男從來沒有像現在這樣激動，他長期壓抑在心底裏的話，如同沖破堤岸的洪水，一瀉不可攔阻。在這個時刻，他已經忘懷了一向執着的和顧慮着的面子問題——不，這些東西已一下子拋到腦後了，代替它們的是由衷的肺腑之言——一個受了慘痛經驗教訓的人，在向朋友們訴說經過，真正為人們敲響了警鐘。

呂冰也深深地被天男表現的坦率誠懇態度所感動。她沒有想到，這一次午飯的敘會，能夠收到如此顯著的效果——天男終於承認了錯誤，也批判了自己過去的不是。

羅清和公司的其他同事們，既料想不到不拘[illegible]的陳經理，會參加這次的聚會行動，更不可想像他會在記者招待會上發表這樣[illegible]一篇演講，的確是現身說法，的確引起了聽衆的共鳴。新聞記者們鴉雀無聲，都在埋頭審錄着，要逐字逐句詳細地記述陳天男的每一句話。

[illegible]以不同的角度和畫面，[illegible]在揭露川田等人棍騙廣大投資者時的[illegible]說了足足半個小時，陳天男才完結他的[illegible]論：「記者先生們，由現在起，我正式宣佈辭去川田證券公司經理的職務，以後公司的業務，一概與我無涉。至於我們所受的欺騙和損失，不但我們作為公司職員的人要追究的，[illegible]購買了「[illegible]發達」基金的投資者，都有權利追究。我忽然有一個不成熟的提議，供大家參考研究：我認為，所有受損失的人們，應該組織起來，向這一大羅國際騙子們追回血汗錢！」

虎口

江應

一、目光灼灼

那是間凌晨才打烊的餐廳。

同街店舖的燈光招牌都先後的熄滅了，它那直伸到馬路中央的扁長方形的霓虹燈就越發的顯得明亮。

凌晨的一兩點鐘，是旺市時刻；餐廳裏鬧哄哄的，一門之隔，和外面的冷清清恍如兩個不同的世界。

方美蓮在收銀櫃旁小心翼翼地工作着。她到這餐廳來工作才剛一個月，上的是早班，今兒晚上是她第一次調到了夜班。比起日班，雖然是同一個環境，同一個座位，但仍免不了有點陌生之感。因為時間不同，顧客不同，而致氣氛也有所不同了。

這個時候多的是些什麼顧客，她現在可是親眼見到了。因為她活了廿一年，這個時份仍坐在餐廳裏，還是第一遭。她坐在那個收銀櫃的小天地裏，並沒擔心什麼；但當想到等會收工時，回家的那一段路途，她就感到忐忑不安。而年前這個時刻發生的一件熱聞，在她心頭掠過之際，不禁引起一陣抽搐。

「小姐，你要大嚼送嗎？」一個伙計指着面前那個精巧的小銀盤，笑着對她說。

她定了定神，唉，該死，怎麼我竟多了十元也不知道？要不是大家合作，吃虧了還不知道呢。

「謝謝你！」她有點不好意思地說。

「是眼睏了，不習慣吧？」

她靦覥地笑笑，胡亂地點點頭。

其實，她內心明白，想起她的「同行」的不幸遭遇，那裏還會有睡意——那一個上海館子，也是在凌晨打烊的。那個年青的收銀員，在回到自己住處的梯間，給一個飛仔搶去了身上的錢財後，還給姦污了……

多悲慘的遭遇啊！

她望望餐廳的顧客中，打扮得妖妖冶冶的青年男女倒有半數之多，不知怎的，只感到心頭湧起一股悶氣。

從顧客擠擁漸漸稀疏，那是接近收工的時候了。方美蓮望望腕錶，已是兩點四十分，柏上那廿多個小方格中，仍有三張模單躺在那兒。她的目光不期然的移向大廳，在最後的那個卡座上，她發現一個頭髮長長的男子，正在目灼灼地盯視着她。

她不知他究竟望了她多久，驀地一陣不安湧上心頭。

（夢中人先生有事，「粕仔明」一文暫停）

入口船期預告

船	名	開來港口	月日	公司
中國熊	CHINA BEAR	三藩市	12月22	太平洋
高砂丸	TAKASAGO MARU	日本	12月22	大阪
英金	YIN KIM	山打根	12月22	港麥
赤城山	MOUNT AKAGI	神戶	12月22	小山
樂施馬士基	RAS MAERSK	日本	12月22	捷成
愛斯碧琪	ASTRID BAKKE	三藩市	12月22	鐵行
哥樂登	KOROTAN	馬德拉斯	12月22	夏利
萬壽山丸	MANJUSAN MARU	日本	12月22	大阪
樂蓮達	NORLANDA	日本	12月22	沙嗜
愛菲馬士基	EFFIE MAERSK	馬尼拉	12月22	捷成
芬溪	FERNBROOK	美國東岸加省	12月22	多利順
林賓	FILOMENA LEMBO	意大利	12月22	天祥
榛名山丸	HARUNASAN MARU	日本	12月22	大阪
協泰丸	KYOTAI MARU	日本	12月22	大阪
華新	VIRGINIA	西貢	12月22	順昌
協愛丸	KYOAI MARU	日本	12月22	中央
隆昌丸	RYUSHO MARU	日本	12月23	中央
樹美灣	SUBIC BAY	台灣	12月23	信昌
明石山丸	AKASHISAN MARU	新加坡	12月23	大阪
伊津和丸	ITKUWA MARU	日本	12月23	三利
士打圖華	STRAAT TOWA	西南非新加坡	12月23	渣華
菲律賓熊	PHIL. BEAR	三藩市	12月23	太平洋
海盛	HOI SHING	沙巴	12月23	惠南
香港怡美利	THOMASEVERETT	日本	12月23	福來
穗高山丸	HODAKASAN MARU	日本	12月23	大阪
東安	EASTERN ANNA	日本	12月23	天祥
東安丸	TOAN MARU	橫濱	12月23	小山
尼信	IXION	英國	12月23	太古
巴拿馬丸	PANAMA MARU	日本	12月23	大阪
士打非文圖	STRAAT FREMANTLE	高雄	12月23	渣華
大龍山	TAILUNGSHAN	曼谷	12月24	順昌
第八日出丸	HINODE MARU No.8	日本	12月24	協成
寶利怡美利	PABLOEVERETT	印尼	12月24	福來
昭伸丸	SHOSHIN MARU	神戶	12月24	小山
交和丸	KOWA MARU	日本	12月24	東洋
東方麗華	ORIENTAL RIO	新加坡	12月24	港郵
奧士文納總統	P. PRES. OSMENA	三藩市	12月24	美邦
坪洲	PING CHAU	新加坡	12月24	太來
佑寶	YEWBANK	東南非	12月24	鐵行
芬崖	FERNCLIFF	西北太平洋加州	12月24	多利順
美士美	SUSANNE	曼谷	12月24	振盛行
捷途	CHITRAL	澳洲馬尼拉	12月25	鐵行
山度士丸	SANTOS MARU	新加坡	12月25	大阪
娥眉洲	NGOMEI CHAU	新加坡	12月25	太來
大久丸	TAIKYU MARU	墨西哥灣	12月25	川崎
大安	TARN	日本	12月25	寶隆
兵洋丸	HYOYO MARU	日本	12月25	海聯
出雲丸	IZUMO MARU	日本	12月25	中央
桑光丸	SOKO MARU	名古屋	12月25	小山
多益	TROJA	歐洲	12月25	寶隆
威施吉	WISSEKERK	歐洲	12月25	渣華
航友	GRAND NAVIGATOR	日本高雄	12月25	海陸
第七東南丸	TONAN MARU No.7	神戶	12月26	泰山
艾德禮	IDALLA	日本	12月26	泛洋
尼嘉治	NEHAJ	日本	12月26	渣林
寶瑞丸	HOZUI MARU	新加坡	12月26	日郵
培利士	PYRRHUS	高雄	12月26	太古
皇后威利	QUEENSVILLE	西北太平洋	12月26	多利順
yawa和丸	YAWA MARU	日本	12月26	東洋
羅慕馬士基	ROMO MAERSK	日本	12月26	捷成
台壽	TAI SHOU	台灣	12月26	順利
美利時	MALAIS	日本	12月26	沙嗜
興美捷成	HEINRICH JESSEN	新加坡	12月26	小山
立端思達	NEPTUNE AQUAMARINE	歐洲新加坡	12月26	福來
士打龍畢	STRAAT LOMBOK	新港	12月26	渣華
哈城馬士基	HARTVIG MAERSK	日本	12月27	捷成
忌連利安	GLENLYON	歐洲	12月27	渣甸
[illegible]	VISHVA MAYA	新加坡	12月27	東亞
東[illegible]	EASTERN RANGER	澳洲	12月27	渣甸
邊歐賓力	BENALBANACH	高雄	12月27	邊行
邊[illegible]	BENATTOW	英國	12月27	邊行
義宗丸	GISO MARU	日本	12月27	海聯
彭布祿[illegible]	PEMBROKESHIRE	日本	12月27	渣甸
香港熊	H.K. BEAR	馬尼拉	12月27	太平洋
奧利安	PRIME ORION	日本	12月27	天祥
比高蘭挪	BICOLANO	神戶	12月28	小山
盛利馬士基	CECILLIE MAERSK	美國	12月28	捷成
哥倫坡丸	COLOMBO MARU	神戶	12月28	永泰
林武士	LEMNOS	澳洲	12月28	福來
銀行家	LONDON BANKER	新加坡	12月28	美邦
東光丸	TOKO MARU	日本	12月28	中央
俄勒岡丸	OREGON MARU	美國	12月28	川崎
印尼怡美利	TAMURAERETT	日本	12月28	福來
德薩斯	TEXAS	新加坡	12月28	多利順
羽幌丸	HARBORO MARU	日本	12月28	大阪
第三丸吉丸	MARUKICHI MARU	No.3日本	12月28	嘉信
海隆丸	KAIRYU MARU	日本	12月28	嘉信
美華	MYOMAYWA	仰光	12月28	新興行
加巴亞	CAPRAIA	歐洲	12月29	沙嗜
門羅總統	PRES. MONROE	加州	12月29	總統
利達馬士基	LEDA MAERSK	馬尼拉	12月29	捷成
茂利怡美利	MURRAYEVERETT	日本	12月29	福來
濟州	CHEJU	曼谷	12月29	新興行
榮博丸	EIHAKU MARU	日本	12月29	川崎

出口船期預告

歐洲線

船	名	開往港口	月日	公司
忌連路高	GLENOGLE	倫敦漢堡	12月22	渣甸
樂蓮達	NORLANDA	地中海	12月23	嘉信
蘇格蘭丸	SCOTLAND MARU	漢堡歐洲	12月23	神經
亞利曼尼亞	ALEMANNIA	漢堡歐洲	12月23	捷成
汎濤峽	PANDO STRAIT	漢堡倫敦	12月25	鐵行
尼信	IXION	利物浦	12月26	太古
威施吉	WISSEKERK	地中海	12月26	渣華
尼嘉治	NEHAJ	時港來波加	12月28	渣林
大安	TARN	漢堡歐洲	12月28	寶隆
美利時	MALAIS	倫敦漢堡	12月28	沙嗜
立端思達	NEPTUNE AQUAMARINE	倫敦漢堡	12月29	福來
沙賓士泰	SCHWABENSTEIN	漢堡歐洲	12月30	捷成
培利士	PYRRHUS	利物浦	12月30	太古
邊歐賓力	BENBALANACH	漢堡倫敦	12月31	邊行
彭布祿典	PEMBROKESHIRE	倫敦漢堡	12月31	渣甸
邊列門	BENATTOW	利物浦	12月31	邊行
星洲凱旋	SINGAPORE TRIUMPH	漢堡倫敦	12月31	港郵
保馬	BOMA	漢堡歐洲	1月2	寶隆
奧蘭連堡	ORANIENBURG	安特衛普歐洲	1月4	東亞
邦加奧吉	BUNGA ORKID	夏化倫敦漢堡	1月5	萬邦
出雲丸	IZUMO MARU	黑海	1月5	日郵
施華士吉	SERVAASKERK	鹿特丹歐洲	1月6	渣華
運時來	VANOISE	倫敦漢堡	1月8	沙嗜
高法丸	KOHOH MARU	漢堡倫敦	1月8	泛洋
施茲芙吉	STREEFKERK	鹿特丹歐洲	1月9	渣華
伯來姆	PRIAM	利物浦貝爾法斯特	1月9	太古
巴士拿	BASRA	漢堡歐洲	1月10	寶隆
赫信士泰	HESSENSTEIN	漢堡歐洲	1月11	捷成
查樂馬士基	CHARLOTTE MAERSK	漢堡歐洲	1月11	捷成
施利來	SEINE LLOYD	地中海	1月13	渣華
加瑞樂	GAZZELLA	意大利	1月13	港郵
林賓	FILOMENA LEMBO	意大利	1月15	天祥
汎濤谷	PANDO COVE	倫敦漢堡	1月16	鐵行
馬奇辭	MARQUISIEN	倫敦漢堡	1月16	沙嗜
邊士達	BENSTAC	倫敦漢堡	1月16	邊行

印・巴・中東線

船	名	開往港口	月日	公司
海泉	OCEAN MERCURY	亞丁達打蘇丹	12月22	泛洋
旺星	MONARCH STAR	哥倫布亞丁	12月22	永恆
赤洲	CHIK CHAU	紅海	12月23	太來
榛名山丸	HARUNASAN MARU	近東	12月23	大阪
巴拿馬丸	PANAMA MARU	紅海	12月24	大阪
香港怡美利	THOMASEVERETT	加城仰光	12月24	福來
艾德禮	IDALLA	紅海	12月28	泛洋
利雲來	RAVNAAS	波斯灣	12月30	多利順
茂利怡美利	MURRAYEVERETT	加城仰光	12月30	福來
福星	STAR BETELGEUSE	波斯灣	12月31	福來
三鷹丸	MITAKA MARU	仰光	1月2	日郵
維多利亞峰	VICTORIA PEAK	加城	1月2	大阪
加利華	KALEWA	仰光	1月3	新興行
基文天	CLEMENTINE	波斯灣	1月4	渣成
秋田丸	AKITA MARU	紅海	1月4	日郵
柯打西	AL KADISIAH	杜拜科威特	1月5	渣甸
[illegible]美利	HUGHEVERETT	吉大港仰光	1月5	福來

東南亞線

船	名	開往港口	月日	公司
[illegible]	[illegible]SUZAN MARU	新加坡	12月22	嘉信
幸洋丸	KOYO MARU	新加坡巴生	12月22	永泰
寶城	PALVIA	雅加達孟加錫	12月22	亞非
神戶丸	KOBE MARU	新加坡	12月22	海聯
樂興	MONICA	西貢金邊	12月23	順昌
住吉	SUMIYOSHI	古晉詩巫	12月23	協成
高砂丸	TAKASAGO MARU	新加坡	12月23	大阪
樂施馬士基	RAS MAERSK	西貢新加坡	12月23	捷成
英金	YIN KIM	山打根斗湖	12月23	港麥
多瑪路	TOBELO	印尼	12月23	通裕
順安	NEW ABILITY	西貢	12月23	順利
赤城山	MOUNT AKAGI	馬尼拉	12月23	小山
華新	VIRGINIA	曼谷	12月23	順昌
永寧	WING NING	頭頓	12月24	聯順
隆昌丸	RYUSHO MARU	新加坡	12月24	中央
伊津和丸	ITKUWA MARU	亞庇納閩	12月24	三利
東安	EASTERN ANNA	新加坡巴生港	12月24	天祥
樹美灣	SUBIC BAY	馬尼拉古晉	12月25	信昌
交和丸	KOWA MARU	古晉新加坡	12月25	東洋
兵洋丸	HYOYO MARU	新加坡	12月26	海聯
大龍山	TAILUNGSHAN	曼谷	12月26	順昌
美士美	SUSANNE	曼谷	12月26	振盛行
第七東南丸	TONAN MARU No.7	新加坡巴生港	12月27	泰山
羅慕馬士基	ROMO MAERSK	西貢新加坡	12月27	捷成
海盛	HOI SHING	山打根斯督	12月27	惠南
國華	KWOK WAH	西貢	12月27	建華
哈城馬士基	HARTVIG MAERSK	雅加達泗水	12月28	捷成
哥倫坡丸	COLOMBO MARU	新加坡巴生檳城	12月29	永泰
義宗丸	GISO MARU	新加坡	12月29	海聯
東光丸	TOKO MARU	新加坡巴生港	12月29	中央
羽幌丸	HARBORO MARU	新加坡	12月29	大阪
第三丸吉丸	MARUKICHI MARU	No.3新加坡	12月29	嘉信
海隆丸	KAIRYU MARU	新加坡	12月29	嘉信
大華山	TAIWAHSHAN	曼谷	12月30	順昌
榮博丸	EIHAKU MARU	新加坡	12月30	川崎
日寶丸	NIPPO MARU	新加坡	12月31	泰山
大寶山	TAIPOOSHAN	新加坡庇能	12月31	順昌
多蹋株	TOMBATU	印尼	12月31	通裕
寶通	BONATRADE	雅加達泗水	12月31	亞非
金福	KIM HOCK	新加坡庇能	1月1	源源

基隆・釜山・日本線

船	名	開往港口	月日	公司
加露馬士	KARL MARX	神戶橫濱	12月22	東亞
台灣	TAIWAN	基隆	12月22	太古
三大益	SAN LUIS	關島	12月22	偉康
海國	HAI KUO	基隆	12月23	東海
林賓	FILOMENA LEMBO	日本	12月23	天祥
泰星	THAI	神戶橫濱	12月25	福來
新星	SUN STAR	釜山	12月25	新光
寶利怡美利	PABLOEVERETT	日本釜山	12月25	福來

船	名	開往港口	月日	公司
航友	GRAND NAVIGATOR	神戶橫濱	12月25	海陸
海王	HAI WANG	基隆	12月26	東海
佑寶	YEWBANK	高雄橫濱	12月26	鐵行
山度士丸	SANTOS MARU	日本	12月26	大阪
寶瑞丸	HOZUI MARU	日本	12月27	日郵
興美捷成	HEINRICH JESSEN	日本	12月27	小山
忌連利安	GLENLYON	日本	12月29	渣甸
濟州	CHEJU	釜山日本	12月30	新興行
茱娜達	JURATA	日本	1月1	天祥
美華	MYOMAYWA	日本	1月3	新興行

非洲線

船	名	開往港口	月日	公司
士打荷拔	STRAAT HOBART	南非	12月22	渣華
[illegible]	LUTETIAN	南非	12月22	渣甸
萬壽山丸	MANJUSAN MARU	羅倫素馬葵士	12月23	大阪
協泰丸	KYOTAI MARU	東非	12月23	大阪
士打非文圖	STRAAT FREMANTLE	西非	12月24	渣華
穗高山丸	HODAKASAN MARU	西非	12月24	大阪
士打龍畢	STRAAT LOMBOK	東非	12月27	渣華
南非好紀爾	S.A. HUGUENOT	南非	12月31	渣甸
寶根威	BOUGAINVILLE	西南非	1月2	沙嗜
利西菲丸	RECIFE MARU	東非	1月3	大阪
德薩斯丸	TEXAS MARU	西非	1月3	川崎
約翰馬士基	JOHANNES MAERSK	角城西非	1月4	捷成
島根丸	SHIMANE MARU	西非	1月4	日郵
士打范迪門	STRAAT VAN DIEMEN	西非	1月6	渣華
芝賓捷	TJIBANTJET	東非	1月7	渣華

美洲線

船	名	開往港口	月日	公司
華盛頓熊	WASHINGTON BEAR	加州	12月22	太平洋
士打荷拔	STRAAT HOBART	南美	12月22	渣華
美國王牌	AMERICAN ACE	加州	12月22	美輪
丹地	M.M. DANT	西雅圖溫哥華	12月23	渣甸
萬壽山丸	MANJUSAN MARU	南美	12月23	大阪
愛菲馬士基	EFFIE MAERSK	紐約	12月23	捷成
川頓	TRENTON	美國東岸	12月23	海陸
哥樂登	KOROTAN	西雅圖溫哥華	12月24	夏利
寶瑞丸	HOZUI MARU	中美西美	12月27	日郵
東方麗華	ORIENTAL RIO	加州中南美	12月27	港郵
渣拿加地	JALAKIRTI	紐約	12月28	渣林
俄勒岡丸	OREGON MARU	西雅圖溫哥華	12月28	川崎
香港熊	H.K. BEAR	加州	12月29	太平洋
威沙美亞	VISHVA MAYA	加州溫哥華	12月29	東亞
台壽	TAI SHOU	洛杉磯溫哥華	12月29	順利
銀行家	LONDON BANKER	南美	12月29	美邦
門羅總統	PRES. MONROE	加州	12月30	總統
麥羅利萊克	MALLORY LYKES	墨西哥灣	12月30	總統
蒙大那	MONTANA	檀香山三藩市	12月31	渣甸
德薩斯	TEXAS	紐約波士頓	12月31	多利順
芬湖	FERNLAKE	溫哥華	12月31	多利順
加利福尼亞	CALIFORNIA	西雅圖溫哥華	1月1	渣甸
中國熊	CHINA BEAR	加州	1月1	太平洋
基利	KEE LEE	加州溫哥華	1月1	中央
利達馬士基	LEDA MAERSK	紐約	1月1	捷成
日本正荊	JAPAN CANELA	加勒比海	1月3	泛洋
香港美人	HONG KONG BEAUTY	查里士頓紐約	1月3	港郵
玫瑰市	ROSE CITY	美國東岸	1月4	海陸
力打愛爾	NEDER ELBE	墨西哥灣	1月5	渣華
比利	BRAGERNES	中美西美洲	1月5	川崎
茨臣總統	PRES. JACKSON	紐約	1月5	總統
美國自由	AMERICAN LIBERTY	紐約	1月5	美輪
秋葉山丸	AKIBASAN MARU	加勒比海	1月7	大阪

澳洲線

船	名	開往港口	月日	公司
安達士	ANDROS	澳洲	12月22	福來
愛斯碧琪	ASTRID BAKKE	西澳洲	12月23	鐵行
貴州	KWEICHOW	澳洲	12月25	太古
捷途	CHITRAL	澳洲	12月28	鐵行
山西	SHANSI	新西蘭	12月29	太古
東傑	EASTERN RANGER	澳洲	12月30	渣甸
新疆	SINKIANG	澳洲	1月6	太古
麗華碧琪	KAGNA BAKKE	西澳洲	1月6	鐵行

把價位略為提高，但因生意清淡無從實行。最近雖然曾有一批貨去泰，可是何時再有買家，就難定奪了。

據行內人說，今年歲暮市出現十多年來少有的清淡局面，這已為事實所肯定了。明年市情如何，該業人士尚不敢作估計。該業人士目前重視的問題是，今日本蝦醬蠔油等進一步的……

今日明日

今日入口

船	名
瑞星	STAR ALDEBARAN(中午)
渦潮丸	UZUSHIO MARU(中午)
邦加丹非	BUNGA TANJONG(上午)
海泉	OCEAN MERCURY(半夜)
大鵬丸	TAIHO MARU(下午三時)
神戶丸	KOBE MARU(下午八時)
安班能	AMPENAN(上午六時)
蘇格蘭丸	SCOTLAND MARU(下午)
加露馬士	KARL MARX(下午三時)
士打荷拔	STRAAT HOBART(上午)
昭光丸	SHOKO MARU(下午四時)
大華山	TAIWAHSHAN(下午)
海國	HAI KUO(上午)
長洲	CHEUNG CHAU(上午)
桑光丸	SOKO MARU(上午)
亞洲航士	ASIA MARINER(中午)
東平二號	TUNG PING No.2(下午)

今日出口

船	名
立端瑞干	NEPTUNE ZIRCON(上午)
江真丸	KOSHIN MARU(下午)
鷺江	LU CHIANG(下午)
海龍	HAI LONG(下午)
士打香港	STRAAT HONGKONG(…)
陰雨山丸	OTOWASAN MARU(晨早)
前島丸	MAESHIMA MARU(下午)
芝萬諾	TJIMANUK(下午十時)
若菜山丸	WAKANASAN MARU(下午)
鳩星丸	KYUSEI MARU(下午)
邊德	BENDEARG(下午)
汶萊第一	BRUNEI No.1(下午)
興華	HSING HWA(下午)
高麗郵	KOREAN MAIL(中午)
大寶利	DAEPORI(上午六時)
渣士尼亞波	JASTARNIA BOR(上午六時)
邊連尼士	BENRINNES(下午)

明日入口

船	名
三大益	SAN LUIS
安達士	ANDROS
越山丸	ETSUZAN MARU
丹地	M.M. DANT
汎濤峽	PANDO STRAIT
幸洋丸	KOYO MARU
東南丸	TONAN MARU
路途	LUTETIAN
名古屋丸	NAGOYA MARU
順安	NEW ABILITY
亞利曼尼亞	ALEMANNIA
美國王牌	AMERICAN ACE
貴州	KWEICHOW
羅薩列俄丸	ROSARIO MARU
赤洲	CHIK CHAU
大安利	DINOS M
海興	HAI HING(上午)
金福	KIM HOCK(晨早)
大之加	TIJUCA
台灣	TAIWAN(下午六時)
華盛頓熊	WASHINGTON BEAR

明日出口

船	名
自由貿易商	LIBERTY TRADER
邦加丹非	BUNGA TANJONG(下午)
西碌士	CYCLOPS
泰馬	TAIMYR (下午)
長洲	CHEUNG CHAU
渦潮丸	UZUSHIO MARU(下午)
寶德	KARANA III
昭光丸	SHOKO MARU(下午)
沙利馬士基	SALLY MAERSK(上午)
渣拿滿地	JALAMOTI (下午)
萬龍	MARON(上午)
瑞星	STAR ALDEBARAN(下午)
復旦	UNION EAST (上午)
東平二號	TUNG PING No.2(下午)

輪船停泊

船	名
山辰丸	YAMATATSU MARU
寶星	DIAMOND STAR
汶萊星	BRUNEI STAR
東方友誼	ORIENTAL AMIGA
多蘭都	TOLANDO
威尼斯	VENICE
成功商人	SUCCESSFUL TRADER
埃奧尼士	IOANNIS XILAS
	QUINTESSENCE
新荷蘭	NIEUW HOLLAND
光榮蓬萊	GLORY HORAI
邊羅華士	BENLAWERS
錦山丸	KINZAN MARU
沙保地	SAPUDI
昌英	CHANG YANG
忌連路高	GLENOGLE
威士花利亞	WESTFALIA
芝萬宜	TJIWANGI
田島丸	TASHIMA MARU
日高丸	HITAKA MARU
麗維	RYTTERVIK
沙宇	SAWU
加利娜	SANTA CARINA

株式會社 汽船[illegible]
MEISHIN L[illegible]

兵洋丸 M.V. "HYOYO MARU"
十二月廿一日收貨，廿二日開行　直放：新加坡
十二月廿五日由日本[illegible]　十二月廿六日收貨　即晚開行　直放：新加坡
總代理：海外聯合海運有限公司
（中環[illegible]大廈二樓[illegible]）
電話：四四五六七八九〇……

關於遺傳學說

林風

遺傳說：「種瓜得瓜，種豆得豆。」又說：「龍生九種，九種各別。」這兩句話，用生物學上的術語來說，就是「遺傳」和「變異」。從十九世紀以來，關於遺傳和變異，不少科學家在這方面耗盡了腦汁，創造了各種學說，其中有兩個主要的學派，這就是摩爾根學派和米丘林學派。關於這兩個學派的學說，有許多學者正在進行熱烈的爭論。它們之間的主要不同點在哪裏呢？請看下面的一個事例：

不同的動植物品種，具有不同的特徵。例如，小麥就有白皮種、紅皮種，有芒種、無芒種，大粒種、小粒種，抗銹病種、不抗銹病種等等，這些各種各樣的特性，是怎樣遺傳給後代的呢？摩爾根學派認爲，生物體內有一種專司遺傳作用的物質——基因。生物體的每一性狀，都由相應的基因所決定。至於細胞內其他部份，則不具備遺傳性。在外界生活條件影響下，生物體發生的變異，是不會遺傳的；只有生殖細胞的物質（主要是基因）發生變化，才能影響後一代。因此有機體的變異，可以分爲可遺傳的與不遺傳的兩類。米丘林學派的論點則與此不同，它不承認生物體內有特殊的遺傳物質（基因），而認爲細胞內一切結構與成份都有遺傳性。在生活條件影響下，生物體發生的變化，必然影響到後代，所以，可遺傳的變異與不遺傳的變異，並沒有絕對的界限。

這兩派的理論，都有實踐做根據。

摩爾根學派發現芥子氣、紫外線這些對青黴菌不利的東西，能夠引起青黴菌的基因發生突變，於是便使用芥子氣和紫外線來處理青黴菌，使青黴菌產生青黴素的能力提高了好幾百倍。摩爾根學派還培育出一種雙雜交玉米，它的方法是：首先通過好幾代的自花傳粉，以使獲得在基因成份上相當純一的玉米品種，以使優良的特性鞏固下來；以後再進行雜交，結果它的產量比普通優良玉米品種還要高出百分之三十至百分之四十。

至於米丘林學派呢？現在，人們按照米丘林學派的理論，能夠在冰天雪地的環境中，培植出雪梨和蘋果。米丘林採取改變植物生活條件、雜交和嫁接的方法，在六十年內培育出三百多個新品種。一六七八年，整個法國才知道四十三個蘋果品種，而米丘林單獨一個人便培育了四十三個蘋果品種。

近年來，這兩個學派都有非常迅速的發展。有些學者認爲，它們之間的關係，並非正確意見和錯誤意見的對立。有些甚至認爲，從最近兩派的情況來看，有逐漸走向接近和統一的趨勢。

中國機械工業迅速發展中

——日本友人訪華觀感之二十五

日本東京大學工科博士 渡邊茂

這個時期，中國工人數字，也從一九五九年的一千一百萬人，增加到一九六六年的四千萬人。

在此期間，許多先進的產品製造出來了，例如一九六五年宣佈製成了一萬二千噸水壓機，在非切削工作母機方面，放電加工、電解研磨、爆炸成型、電解成型等各種機械逐步試製成功。

特別是各種機床有了長足的進展，多軸鏇床、精密磨床、高精度球面磨床等相繼出現，而且某些高精度磨床確實達到了世界最高水準，在西方獲得很高的評價。

另一方面，動力機械在一九六五年製成了十萬瓩發電機。這種發電機的定子和轉子，都採用直接水冷式，即雙水內冷，這在當時來說，世界上還沒有同類的產品。

船舶用柴油機方面，這時也製成了新型的二千二百匹馬力的船用引擎，和大型低速式八千八百二十四馬力的船用引擎。這兩款大型引擎都是一九六五年製成的。同年還試製了六千瓩的瓦斯渦輪發電機（gas turbine）。

以土木機械爲例，在一九六五年以前，還須要自國外輸入這一類大型機械，到了一九六五年以後，已逐漸自給自足，自製成功的土木機械已達一百多種。其中有「紅旗」（一百噸）爲首的十二種牽引機，一百六十四馬力的推土機數種，以十立方公尺爲首的六種電鏟，四百立升、二十四馬力柴油引擎的混凝土攪拌器等數種，還有鑽孔機、掘削機、壓路機等。

汽車工業方面，主要力量投入卡車的生產。一九六五年的水平，估計每年產量約六萬五千輛，其種類有解放牌、躍進牌、黃河牌等，其他的汽車有三輪小型汽車、高級轎車和微型汽車。

一九六六年製成了採用鋁接構造載重六十五噸的四軸平板貨車、油壓式自卸車、臥車、餐車等。

造船工業在一九六〇年就建造成功一萬六千噸的遠洋貨輪「東風號」。

文化大革命的出現，從長遠來看，對於中國今後的工業發展，打下了強大的基礎，作出了重大的貢獻。工業的基礎包括技術，而技術的發展受文革和理論。不可否認，毛澤東語錄在文化革命期間，成爲穩定生產、促進生產的重大支柱。

近兩年來，中國的機械工業，有着幾個顯著的傾向。

第一是地方工業逐漸強化，許多工廠分散到地方。從工業必須支援農業的一貫立場出發，推進了整個機械的進一步發展，利用一切可以利用的物資。如在清倉中找出了過去廢棄的生銹機械，加以改造利用，全國都掀起了一個清倉庫的革命運動，找出了大量有用的器材。

大工廠技術人員和在大學受技術教育的學生，大量抽調到地方同當地人民一起，自力更生地辦起農具修造和各種中小型工廠，擴充原有的農具廠，使能自製農村用途的機械，例如發電機、內燃機等。

新中國建國的最初十年內，農業機械的產量平均增長了十倍，如拖拉機、農機農具、水泵等對於糧食增產作出了重大的貢獻。文化革命以後，一方面是機械工業向地方發展，同時也對機械的高效率、精密化進行了一次設計革命，如文革後製成的高效率脫粒機就是很大的進步。不僅僅是農業機械化，機械工業的機械化水平都有很大幅度的提高。（三）

李朋譯

情深誼重的唱片

——朝鮮錄製的西哈努克親王室樂作品

雅谷

手邊有一套唱片，一共三張。拿在手裏，份量雖然很輕，但是，我又覺得它很重很重，這個重量，甚至無法用人們習用的衡量單位表達出來。

唱片很普通，就如我們在市面見到的外國唱片那樣，有一個彩色印刷的封套，有一個塑料薄膜的片袋，唱片本身也跟習見的密紋唱片沒有什麼兩樣。然而，這卻是一套很不尋常的唱片，是十分值得珍貴的唱片。

說它不尋常，是因爲它的來源很不簡單。說它珍貴，是因爲它的意義非比一般。

唱片是從朋友那裏借來的。上月，朋友幸福地去了北京，在那裏，他有機會見到了柬埔寨國家元首諾羅敦・西哈努克親王，並獲得他餽贈的禮物。這禮物，就是封套上分別印上柬埔寨吳哥窟、金邊王宮和綠玉寺大塔與及西哈努克親王肖像的唱片三張。

唱片收錄的，都是西哈努克親王的作品，包括歌曲和樂曲，一共三十一首。而演唱或演奏的，卻是朝鮮民主主義人民共和國的藝術家。這套唱片，是朝鮮國家元首、內閣首相金日成的一份禮物，由朝鮮文化省副首相張哲專程自平壤去到北京，於上月十二日正式贈送給西哈努克親王的，一共一千套（三千張）。三天之後的十一月十五日，西哈努克親王又把這批凝聚着朝柬兩國深厚友誼的唱片，贈送給幾個去自香港和澳門的中國友人，每人都是全套三張。

唱片的來歷就是如此。然而，它可珍貴之處，又不僅僅這些。

唱片的第一張第一首歌，是雄渾有力而又富有柬埔寨音樂色彩的大合唱：「柬朝友誼之歌」。這是西哈努克親王的新作品。今年七、八月間，西哈努克親王應朝鮮國家元首金日成的邀請，到朝鮮進行國事訪問。這次訪問，在兩國隨後發表的聯合聲明中，被認爲是「高棉人民和朝鮮人民牢固地聯結在一起的永恒友誼和戰鬥團結的新的重大表現」。金日成首相並在這項聯合聲明中鄭重宣布：「朝鮮民主主義人民共和國政府和全體朝鮮人民今後將繼續竭盡全力，堅決支持高棉人民的正義的解放鬥爭，直到他們打敗共同的敵人美帝國主義及其走狗，取得最後的勝利。」西哈努克親王也在聯合聲明中要求美帝從南朝鮮撤走侵略軍和一切武器，讓朝鮮人民在沒有外力干涉的情況下，在民主的基礎上，通過和平的途徑，自主地解決朝鮮的統一問題，並表示完全支持朝鮮民主主義人民共和國最高人民會議提出的八點救國方案。

就是在這種互相支持、互相聲援的團結戰鬥友情的激發下，就是在這次訪朝途中，西哈努克親王寫下了一曲抒發柬埔寨人民情懷、歌頌柬朝兩國友誼的歌曲——「柬朝友誼之歌」，於八月初贈送給金日成首相。

西哈努克親王在這首歌曲中寫道：「柬埔寨人民永遠不會忘記堅決支持柬埔寨人民的親愛的朝鮮朋友，他們使柬埔寨人民在同帝國主義敵人的鬥爭中變得堅強。」

「柬埔寨全體戰士爲有同朝鮮朋友的牢固的戰鬥團結關係而感到自豪。柬埔寨人民將永遠同朝鮮人民團結在一起，永遠並肩戰鬥在一起，直到取得祖國的完全獨立。」

這是一首熱情歡頌柬朝友誼的讚歌，也是柬埔寨人民決心爭取民族解放和祖國獨立的戰歌。當這首歌曲由柬埔寨民族統一陣線青年歌劇團於八月七日在平壤大劇院首次演出時，獲得了熱烈的讚揚。

唱片的第三張末一首，收錄的是西哈努克親王前些年的一首作品：「懷念中國」。這首歌，早在一九六五年國慶前夕，在北京一個有西哈努克親王參加的盛大宴會上首次演出，今年夏天在廣州，又在「西哈努克親王訪問我國南方」的彩色紀錄影片中，欣賞過廣州的南京紅小兵文藝演出隊的演唱。而這首作品，在內地城市的音樂生活中，幾乎已是人人會唱的歌曲。近年，西哈努克親王歌頌柬中友誼的這首作品，有些報紙也已介紹到香港來，受到注意和歡迎。

「懷念中國」這首歌，是西哈努克親王一九六五年第六次訪問中國時寫的。那次訪問中國，他是由巴黎返回柬埔寨的，經過二十多個小時的旅途到達成都時，西哈努克親王爲柬中兩國人民崇高的友誼所激發，在成都賓館內深夜即興創作，寫下了歌詞。隨後，在前往重慶的時候，他又譜上了樂曲。西哈努克親王在這首歌中寫道：

「啊，敬愛的中國啊，我的心沒有變，它永遠把你懷念！
啊，親愛的朋友，我們高棉人哪，有了你的支持，就把憂愁驅散。
你是一個大國，毫不自私傲慢，待人謙遜有禮，不論大小，平等相待。
你捍衛各國人民（的）自由，獨立，平等，維護人類和平。
啊，柬埔寨人民是你永恒（的）朋友！」

這首歌，深刻地體現了柬埔寨人民對中國人民深厚真摯的戰鬥友情，而譜子也用很有特點的音樂語言形象地描繪了這種情誼的深摯和真切。時間雖已過去六年，中柬兩國人民團結戰鬥的友誼也有了進一步的發展，但今天再聽到這首歌曲，感受就特別深刻，對柬中友誼的體會也就更爲真切。

在唱片收錄的其餘樂曲中，有西哈努克親王歌頌自己祖國土地的作品，也有對柬埔寨人民風俗的描畫，有個人抒情之作，也有對亞洲一些國家風物的飄歡。樂曲本身內容頗爲廣泛，樂曲本身和配器也富有柬埔寨民族音樂所特有的色彩，演奏者又具有很高的水平，整套唱片予人以深刻印象。

當前，在反對共同敵人的鬥爭烈火中形成的柬埔寨、朝鮮、越南、老撾、中國等亞洲各革命國家的人民的反美統一戰線，正在越來越顯示出強大的生命力的時候；當着柬埔寨戰場捷報頻傳的時刻；當着柬中友誼有了進一步的加強的現在，朋友帶回來的這三張體現和凝聚着偉大的國際友誼的唱片，難道不是很不尋常的唱片，和十分值得珍貴的唱片嗎！

這三張唱片拿在手裏之所以很重很重，之所以不能以尋常衡量單位來表達，就因爲它是一種深摯珍貴友誼的象徵，是一種崇高的反帝友誼的結晶。

朝鮮民主主義人民共和國錄製的柬埔寨西哈努克親王室樂作品唱片之一。

革命現代京劇彩色影片「沙家浜」第八場——「奔襲」

指導員郭建光等十八名傷病員組成突擊排，配合新四軍某部主力部隊奔襲沙家浜。

康斐德「帝國」的內幕

——倫敦「星期日泰晤士報」記者著

廿七、用顧客的錢投資自設基金

海外投資公司最初曾經許下諾言，拿主顧的錢投資時，只選擇最可靠的互惠基金。以前，買互惠基金的用意是，一個普通人投資，不懂得買什麼股票，需要專家來替他選擇。基金之王提高了一級，照康斐德的意思，普通人投資，需要專家來選擇專家了。……

用不着說，提高了一級，也多了一級抽收「手續費」的專家。普通的互惠基金每年抽百分之零點五，一個有幾億美元的基金，所抽手續費算起來是十分可觀的。但是，美國普通互惠基金的經理爲顧客節省手續費，是做過許多花錢的證券交易的。海外投資公司抽去的錢，做過的功夫卻少得很，只是選互惠基金，選這種，不選那種罷了。

專家層疊的主意如何，美國證券與匯兌委員會聘用的律師曾有一針見血的揭破。他說，「基金上基金」的主意，假如不是「只此一家」，而有許多人做，一個投資者又怎樣去選擇呢？「他難道需要『基金上基金又上基金』來替他作決定嗎？」

可是，即使基金之王初期的弊聲是建築在這種荒謬的主意上，這也還不太能表明它究竟是個什麼東西。

美國公開上市的互惠基金，在投資政策上，要受到種種限制。主要就是，這些互惠基金的經理不可做類似賭博的股票交易。例如，美國公開上市的互惠基金買股票時不准「買空」。所謂「買空」，就是投資股票只付市價的一部分（比方百分之五十），其餘由股票經紀暫借）。「買空」實際是看好，博市價上升；如果跌價，那就吃虧了。同樣，互惠基金的經理也不可「賣空」。「賣空」也是冒險的做法，賣者看淡，照當天的市價借股票拋售，待以後市價果然下跌時購回。同時，公開上市的互惠基金不可向人借款，把資金貸出，或者投資購買地產。

一九六八年五月二日，基金之王的創辦聲明書作了這樣向人保證的聲明：「基金之王經理當局，作爲今後政策，已採取下列限制，以保護各投資者……本基金不向人借款，不空頭購買任何證券，不空頭售賣證券，不將資金貸出……不購買、租賃或取得地產。」

其實，基金之王管錢的人，用錢用於上列「禁區」，一般並無約束，十分自由。到後來，他們由於用錢自由，便發生了災難性的後果。

創辦聲明書有一句話，曾預作警告說，基金之王投資的基金則可能不免「依據各該基金的章程，進行買空、向人借款、或空頭買證券、買賣或持有地產。」這句話的意思是說，海外投資公司經理當不會做這類活動，但不能擔保他們投資的基金也照樣不做。

基金之王後來做的事，同它所聲明的意思，剛剛相反——而這是因爲創辦不出三年，它的基本性質就徹底改變了。改變了也不通知投資者。

它當初本是投資於別家公司旗下的互惠基金的。按照這種辦法做，主顧的錢要出兩重的手續費，但是，至少有一重手續費，付給了認真負責的經理當局。

一九六五年，康斐德和柯威特心血來潮，又想出「更佳」的主意。他們想，假如海外投資公司不單單辦基金之王，而且也辦它投資的基金，那會怎樣呢？他們認爲，海外投資公司可以抽收兩重的手續費。有了這個啓發以後，他們便在美國開設了許多「私人」基金；受海外投資公司各管理公司的控制，由海外投資公司任命「顧問」監督。所有這些私人基金，一律不受適用於普通互惠基金的條例約束；因爲從法律上說，每家私人基金不過是私人投資公司，只有一個投資者，它就是基金之王。

因此，這些海外投資公司辦的基金，可以用主顧的錢，做買空賣空的股票交易，要投資什麼就投資什麼，而這些基金，就正是這樣做生意的。

林朋譯

又一個「女當家」

廣東先生

油蔴地民政署又出現一位「女當家」，她是香港的第二個女民政主任，蓋過去灣仔民政署那個關某是她的前輩。

對於女性的稱呼，習慣上不可以一個「老」字。譬如老張老李，很多女性都一個「老」字。這就決定了關某不管「春秋」多少，就是掉這一個「老」字，但只限於男性。很多女性都稱作老關老黎。黎某「下車伊始」，有些「打爛沙盆」的記者，問她今年芳庚幾何，她說「那應保持秘密」，後一個「那」指的是「芳齡」，前一個「那」指的是自己，意指休管閒事，亦即「關你乜事」，但有別於「干卿底事」。

灣仔和油蔴地，都是龍蛇混雜之地，架步多多，要由一個女的來做「一區之長」，如何「深入民間」，如何「觀察入微」，並非有過人之魄力不爲功。雖則男性可做的事情，女性都能勝任，但男女終究有別，論到平等，還有一段較長時期的過渡。因此，過去灣仔那個關某，雖曾膽粗粗聲言要進入酒吧，但如何「拯救斯民於水火」，到頭來還是得個「講」字，而她這個主任做了不多久也已改由一個男的來接替了。

油蔴地這個黎某，顯然在這方面比她的前輩更有一氣概，她在一張報紙爲她寫的「捧場文章」，有這麼一段話：「出任油蔴地民政主任的她，將有很多憂慮的問題——特別爲該區居民供應更多的娛樂休憩；也可能予貧窮者以援手。」這就是和她的一句相當於「就職宣言」之所謂「政府現正計劃在油蔴地及尖沙咀建更多的娛樂設施，將是一項非常重要的……」之宗旨完全符合的。

很多憂慮的問題，使油蔴地女民政主任不該憂慮，是她對於尖沙咀的無上裝酒吧一絲不表示半點憂慮」，但是：不憂慮便是欣賞，欣賞就值得提倡，提倡亦不妨由無上裝一發展」到無下裝了吧？

所以我說，這個新的女民政主任比她的前輩更有一氣概，她不僅要由油蔴地管到尖沙咀，而且曾「私下」（引用某報所述）參觀過尖沙咀的無上裝酒吧，認爲這些玩藝只爲外地遊客而設，雖也引起好奇居民的興趣，但實際並未引起多大不良影響。

民政主任是奉旨行事，其本身不可能有何作爲。但也正因如此，你就不難明白所謂「供應更多的娛樂休憩」是什麼貨色了！而這個「女當家」，又憑了什麼來「替居民解決難題」呢？

馬齒莧的功用

鍾庸

馬齒莧浸膏片，是蘇州中藥廠新出品的國產成藥，經營國藥的商店，近日已有出售，因此，近日有讀者問我關於馬齒莧的幾個問題。

現在拉雜來談談這個問題吧，因爲，「馬齒莧」這種植物的形狀和名稱，各處地區看來是不同的，如根據常用中草藥手册所記載的馬齒莧，其形狀就是廣州人所稱的瓜子菜，又名「蝦肉菜」。手册所記載的籮莧菜，其形狀就是廣州人所稱的馬齒莧或「馬屎莧」。

先行根據中草藥手册，來分析一下馬齒莧。

該手册的二一六至二一七頁記載說：「馬齒莧，別名瓜子菜、馬齒菜。葉互生，肉質，紫紅色，葉形似瓜子。多生於屋旁、路邊、田園等潮濕處。性味功能：酸涼。清熱去濕。主治用法：腸炎痢疾、腎炎、腳氣水腫；肺結核，百日咳；癤腫感染；除內服外，還可搗爛外敷。……此植「馬齒莧科、馬齒莧屬」植物，其形狀就是廣州人習慣所稱的瓜子菜，又名「蝦肉菜」。」

手册之二五八至二五九頁記載說：「刺莧菜（刺莧），別名籮莧菜、野莧菜、豬母莧。爲一年生直立草本，梗散有稜，稍呈紅色，葉腋內有銳刺二枚，故又稱刺莧。生長於村邊草坡等地。主產於廣東、廣西、湖南等省份。性味功能：甘淡微寒。清熱去濕，收斂止瀉。主治用法：細菌性痢疾、急慢性胃腸炎……，這種「莧科，莧屬」植物，就是廣州人所稱之馬齒莧或「馬屎莧」，亦稱籮莧菜。」我處理血痢或慢性腸膜炎之類頑固疾患，有時介紹給病者用爲輔助治療劑的，亦是採用這種馬齒莧。

蘇州中藥廠出品的「馬齒莧浸膏片」，是採用那一處地方出產的馬齒莧製成？這種浸膏片除採用馬齒莧這種草藥外，還配合那一種藥物製成的？關於這兩個方面，手頭都缺乏資料，但對於「馬齒莧」的功用問題，則不妨談談。

現在先談中草藥手册所記載，別名「瓜子菜」的這種馬齒莧。瓜子菜，它的梗葉帶有紫紅色，生長情狀有點像西洋菜，有很輕微的酸味，可作爲一般的蔬菜吃，摘取它的嫩葉配合蒜頭、豆豉、辣椒炆而食之，軟滑而別有風味。（上）

拔風冷雨

所餘無幾

美元貶值七點八九，應了一句俗話，已經跌到七七八八矣。

不動部隊

報載：警察將全部改爲機動部隊。莫非因爲過去是「大丈夫話過唔出就唔出」。

有當有贖

當舖生意差。蓋大家已經窮到家徒四壁了。

惠刊廣告 請撥電話：七二六九八〇

慶斯 今天四場仍映 威震江湖奪命槍

百樂門 今天請早 龍鳳鬥智

普慶・珠江 今明最後 俠骨丹心 / 今明最後 溪山大捷

京都・大華・金冠・新華・利舞臺・海運 即日五場 早晚加座 色情橫青鬼 彩色全部

銀都 今天五點半公映 元宵案 / 明天五點半公映 三劍大鬥魔 / 今天上場 俠骨丹心

高陞 今天十二點半早場 武俠奇情片 玉面煞星 / 明天十二點半早場 武俠打鬥片 海龍刀 / 今天大場 俠骨丹心

南華 今天十點四早場 暫停 / 今天大場 海底一萬小時

南洋 今天十二點半早場 越劇名劇 西施 / 明天早場 越劇 通天曉

完成在聯大本屆會議工作任務後 喬冠華率部分團員回國

尼克松昨天宣佈取消進口附加稅

瑞士法郎對黃金的比價不變

印盧比對英鎊滙率維持不變